$ 7.- el ejemplar

LA NACION

Año XCVI - Núm. 33.637 | 2 SECCIONES | BUENOS AIRES, MARTES 25 DE MAYO DE 1965 | 24 PAGINAS | San Martín 344/60 — Florida 337/47 — 49-7201 y 40-4081

La Revolución de Mayo será memorada en todo el país

Oficiaráse a las 12 en la Catedral un solemne Tedéum

A las 8.30 habrá un toque de diana en Olivos. Por la tarde repicará la campana del Cabildo

El país celebra hoy el 155º aniversario de la Revolución de Mayo, alborada de la independencia de la patria. El toque de diana que la charanga del Regimiento Granaderos a Caballo General San Martín hará oír a las 8.30 en la residencia presidencial de Olivos, será la primera señal del homenaje que todo el pueblo rendirá al pabellón albiceleste en los rincones del país, desde el cálido norte hasta las desoladas regiones de los glaciares antárticos, y desde el Plata hasta las mismas cumbres andinas.

Por la mañana, el jefe del Estado recibirá en la Casa de Gobierno, el saludo de altas autoridades y colaboradores, y el de los miembros del cuerpo diplomático. Asistirá a las 12 al tradicional Tedéum en la Catedral metropolitana.

Por la tarde, la campana del Cabildo evocará con sus tañidos, a 155 años de distancia, el llamado al pueblo, mientras en la Sala Capitular volverá a resonar, en el texto del acta histórica, el solemne juramento, el grito de libertad que, lanzado desde la plaza principal de la Gran Aldea, halló emocionado eco en todo el ámbito del territorio destinado a dar cuerpo al nuevo país. Y autoridades y pueblo, soldados y escolares, instituciones tradicionales y entidades vecinales darán, a lo largo de toda la jornada, con su programa de actos memorativos, el brillo de las grandes fiestas a la celebración de la efemérides.

En la residencia presidencial

La celebración de un nuevo aniversario de la Revolución de Mayo comenzará en la residencia presidencial de Olivos a las 8.30 con un toque de diana a cargo de la fanfarria del Regimiento de Granaderos a Caballo General San Martín. Luego, el presidente de la República será saludado por los jefes y oficiales del histórico cuerpo y, en la rotonda de la residencia, por la tropa.

La ceremonia concluirá con el izamiento de la bandera patria y la ejecución del Himno Nacional.

Saludos en la Casa de Gobierno

A las 10, en la Casa de Gobieno recibirá el Dr. Illia el saludo del vicepresidente de la República, Dr. Perette, a quien sucederán el cardenal Caggiano, los ministros y secretarios del Poder Ejecutivo, los subsecretarios, los secretarios de la Presidencia, el presidente del Banco Central, el presidente y los miembros de la Corte Suprema de Justicia, el procurador general del Tesoro, el presidente del Concejo Deliberante, el intendente municipal y los secretarios comunales.

En el Salón de Invierno, a partir de las 10.40, el presidente de la República será saludado por el presidente provisional del Senado y los integrantes de este cuerpo y luego por el titular de la Cámara de Diputados y los miembros de ésta.

A las 11, el doctor Illia pasará al Salón Blanco, donde para saludarle lo aguardarán los generales, almirantes y brigadieres. Finalmente, en el Salón Norte, los jefes de las misiones diplomáticas acreditadas ante el gobierno argentino presentarán sus plácemes al presidente de la República.

El Tedéum

A las 12, el jefe del Poder Ejecutivo se trasladará a la Catedral para participar del tradicional Tedéum, que será cantado por el arzobispo de Buenos Aires, cardenal Caggiano.

El Dr. Illia será acompañado por el vicepresidente de la República, los ministros y secretarios del Poder Ejecutivo, los integrantes de los poderes Legislativo y Judicial, altos jefes de las fuerzas armadas y autoridades municipales. En el templo, lo aguardarán los integrantes del cuerpo diplomático extranjero e invitados especiales.

Decreto de la presidencia del Senado

El presidente del Senado de la Nación, doctor Carlos H. Perette, mediante un decreto, adhirióse a la celebración del nuevo aniversario de Mayo.

En los considerandos se destaca que la fecha "es parte esencial de la historia de América, porque a través de sus postulados de libertad y de justicia se juramentaron los pueblos de este continente en un derrotero común de progreso y bienestar al amparo de la libertad y el respeto recíprocos". Se agrega que el nuevo aniversario "sorprende a América enfrentando una decisiva instancia de su historia. Los mismos ideales que posibilitaron a Mayo —prosigue— han sido reiterados por los países del continente que practican la democracia, en un renovado juramento de preservar a ésta de cualquier sacrificio de los postulados de la libertad, que dieron nacimiento a las nuevas comunidades, que posibiliten la consolidación de una auténtica justicia social y de un imposstergable equilibrio económico".

Dice después que la rememoración de la gesta "nos debe comprometer a todos los argentinos en una lucha fraterna y franca para obtener mejores niveles de existencia que reclaman estos tiempos nuevos de transformación pero también de nuevas necesidades".

Finalmente, el decreto dice que

(Cont. en la 4a. pág., 1a. col.)

Estructura interna de la Cámara joven

Mañana, tras el tradicional receso impuesto a la tarea legislativa por la fecha patria, se reunirán en el Congreso los diputados señalados por los distintos bloques como futuros integrantes de las comisiones permanentes destinadas a asesorar a la Cámara baja. Tendrá así principio de ejecución el anuncio formulado el miércoles 19 por el señor Mor Roig ante la comisión de Labor Parlamentaria de que esas comisiones habían sido integradas y se constituirían en breve.

Este anunció, como se recordará fue difundido por la comisión simultáneamente con la decisión de suspender la reunión de la Cámara prevista para ese día, por no tener los temas por discutir los dictámenes correspondientes. De constituirse ahora los organismos asesores permanentes, se estima que la Cámara normalizaría su labor —no ha realizado ninguna sesión de tablas en el período— en la semana próxima, si es que para entonces las comisiones han formulado despacho sobre alguno de los asuntos que deben considerar.

En la reunión de mañana —en círculos parlamentarios se comentaba que podría ser diferida hasta pasado mañana— los legisladores que cada bancada ha designado para integrar las comisiones discutirán, informalmente, sobre sus posibles autoridades. El problema central, que ha demorado la constitución de estos organismos, ha sido la discusión entre los bloques oficialista y peronista sobre cuántos y cuáles corresponde conducir a cada sector.

El radicalismo del Pueblo intenta conducir, de las 22 comisiones permanentes, a 10: Presupuesto y Hacienda, Defensa Nacional, Relaciones Exteriores y Culto, Educación, Previsión Social, Salud Pública, Legislación del Trabajo, Agricultura y Ganadería, Finanzas y Asuntos Municipales y Vivienda.

De éstas, el peronismo reclama, por lo menos, la presidencia de Defensa Nacional, Legislación del Trabajo, Previsión Social, Asuntos Municipales y Vivienda y Relaciones Exteriores, no conforme con la asignación de siete presidencias ofrecidas por la UCRP, de comisiones que se consideran de menor relevancia. Al MID, por otra parte, no se le darían las cinco presidencias restantes, según la regla de distribuirlas conforme con el número de integrantes de cada bancada, sino solamente tres, pues Asuntos Constitucionales continuaría en manos de la FNPC, y otra se daría a la UCRI.

CONTINÚAN LAS CONSULTAS POR SANTO DOMINGO

El canciller boliviano permanecerá también hoy en Buenos Aires

El panorama local en torno de la situación dominicana no registró ayer hechos importantes. La actividad principal consistió en los estudios que hace la Cancillería de acuerdo con las consultas que se están llevando a efecto, las cuales se refieren, fundamentalmente, al proyecto de reunión de cancilleres en Washington.

Según pudo saberse extraoficialmente a última hora, no existe todavía una decisión general de parte de los ministros de Relaciones Exteriores, pero parece casi seguro que, allanados los arreglos formales, la concurrencia se producirá sin mayores trámites, por cuanto sólo deben hacerse presentes en la Unión Panamericana para tomar plena participación de la X Reunión de Consulta, que está deliberando bajo la responsabilidad vicaria del

(Cont. en la 4a. pág., 3a. col.)

SE APOYARÁ EL PLAN DE OBRAS UNIVERSITARIAS

Lo señalaron los rectores tras entrevistarse con el doctor Illia

Con el propósito de interesar al presidente de la Nación en el plan de obras universitarias por efectuarse, visitaron ayer al doctor Illia los rectores de las universidades de Buenos Aires, Córdoba, Tucumán, del Nordeste, Cuyo y del Sur, ingenieros Hilario Fernández Long, Eduardo Cammisa Tecco, Eugenio Virla y Jorge Atlántico Rodríguez, y doctores Carlos Alberto Saccone y Aziz Ur Rahman, respectivamente, y el vicerrector de la Universidad Nacional del Litoral, ingeniero Alberto Daire.

Se requirió del doctor Illia el apoyo para la realización de las obras, así como también que se tenga en cuenta en la oportunidad las prioridades de cada universidad.

El presidente de la Nación —expresó el presidente del Consejo Interuniversitario, ingeniero Eugenio Virla—, manifestó su deseo de apoyar y facilitar dichas obras, que consideró fundamentales para el desarrollo del país.

"Plan integral de obras"

El Consejo Interuniversitario se reunió días atrás —dijo el ingeniero Viola— para tratar el nuevo presupuesto universitario del período 1965/66. Además de exponer al jefe del Estado sus alcances —añadió—, solicitaron el apoyo para que, en circunstancias en que el Poder Ejecutivo lo remita a consideración del Congreso, "haya la disposición del presidente de apoyar la totalidad de las disponibilidades que se piden a través de ese presupuesto". Y agregó: "Hemos interesado, inclusive, al señor presidente para el apoyo en la realización de un plan integral de obras universitarias que tenga en cuenta las prioridades de cada universidad, en su totalidad, y las prioridades de

(Cont. en la 4a. pág., 8a. col.)

CELEBRACIÓN DE LA FECHA PATRIA EN EL EXTERIOR

El acto principal de ayer se realizó en la capital británica

Por Haroldo Foulkes

(Corresponsal de LA NACION en Londres)

LONDRES, 24. — Constituyó un acto afirmativo de la tradicional amistad que une a las comunidades británica y argentina el almuerzo efectuado hoy en un conocido restaurante londinense, con motivo de cumplirse mañana un nuevo aniversario de la Revolución de Mayo. Organizado por la Sociedad Anglo-Argentina, el acto tuvo en esta oportunidad especial relieve, pues contó con la presencia del ministro de Relaciones Exteriores del Reino Unido, Michael Stewart, embajadores de países latinoamericanos, personalidades del mundo económico y financiero de la City, altos funcionarios de nuestra representación diplomática y de empresas argentinas estatales con sus respectivas esposas. Fue, en resumen, una grata fiesta, útil al fortalecimiento de los viejos y estrechos vínculos que nos unen a los argentinos con esta gran nación.

Luego de los clásicos brindis por la reina Isabel II y por el presidente Illia, habló en primer término, para presentar al señor Stewart, el titular de la Anglo-Argentine Society, Mr. Leslie Bowes, quien destacó la presencia del titular del Foreign Office en circunstancias en que el complejo desarrollo de los acontecimientos mundiales supone siempre una estrechez de tiempo disponible para distraerlo de su preciosa tarea. En seguida, Mr. Michael Stewart, al comenzar su discurso, recordó cómo guardaba en su intimidad en imborrable recuerdo, su visita a Buenos Aires en 1947, y tuvo expresiones de respeto y votos de éxito por la difícil tarea que le toca desempeñar en los momentos actuales al presidente argentino. Recordó, en apretada síntesis, todo lo que une a nuestros pueblos, tanto en el orden material como espiritual, y evocó la figura de William Morris como la del educador británico que sembró noble semilla en millares de niños argentinos.

"El intercambio cultural, tecnológico y científico —dijo más adelante el ministro Stewart— significa que tenemos en común una tarea importante con vistas al futuro, y no puedo olvidar a los colonizadores —que pudieron suponerse hace un si-

(Cont. en la 2a. pág., 1a. col.)

Con esta unión de las diestras se subraya en Santo Domingo la firma del acuerdo que crea la fuerza interamericana. Participan del simbólico ademán de cooperación (de izq. a der.): coronel Meira Mattos, del Brasil; teniente coronel Arias, de Costa Rica; teniente general Palmer, de Estados Unidos; José A. Mora, secretario general de la OEA; mayor Paz, de Honduras, y coronel Gutiérrez, de Nicaragua

(Radiofoto de The Associated Press exclusiva para LA NACION)

Un gobierno dominicano de coalición parece inminente

Culminan con éxito las gestiones para instaurarlo y poner fin a la guerra civil

SANTO DOMINGO, 24 (AP). — Las gestiones tendientes a formar un gobierno de coalición y poner fin a la guerra civil dominicana se acercan al éxito, según se informó hoy en altas fuentes rebeldes. El nuevo gobierno, añadieron, podría ser anunciado dentro de las próximas 24 horas.

El Sr. Richard Phillips, funcionario de prensa del Departamento de Estado de la Unión, declaró que "se han mantenido y continúan efectuándose diversas conversaciones". Otro funcionario norteamericano manifestó que las posibilidades de un arreglo final aún no son claras. Phillips no precisó con quiénes realizaba las conversaciones, en las que intervienen funcionarios de los Estados Unidos, pero su declaración en rueda de periodistas constituye la primera admisión oficial norteamericana de que las conversaciones de paz progresan.

Candidatura de Guzmán

En la reunión de la tarde de ayer se llegó a un arreglo, en principio, sobre la mayoría de los miembros que han de formar el gabinete, expresaron informantes rebeldes. El Sr. José Antonio Guzmán, hombre de negocios, de 54 años, ha sido el negociador del gobierno rebelde constitucionalista que preside el coronel Francisco Caamaño Deno. Pero no se sabe cuál es el alcance representativo o las facultades con que los "constitucionalistas" han investido a Guzmán para que admita o rechace a eventuales miembros del gabinete, sin efectuar consultas previas.

Guzmán ha de ser el presidente de la nueva coalición gubernamental. Fue ministro de Agricultura en el gobierno del ex presidente Juan D. Bosch. Los rebeldes —que se autodesignan "constitucionalistas"— se alzaron en armas el 24 de abril último para restituir en el poder a Bosch y reimplantar la Constitución de 1963. Según las fuerzas rebeldes, el gobierno de los Estados Unidos ha tomado la iniciativa en proporcionar dicha coalición y sugerido la mayor parte de los nombramientos ministeriales.

El propio Guzmán pasó dos días en Washington antes de tener conocimiento, la semana anterior, de que era el hombre seleccionado por los Estados Unidos para presidir un gobierno de transacción. En fuentes allegadas al general Antonio Imbert Barrera, presidente de la Junta cívico-militar compuesta por cinco miembros, dijeron que este militar no ha sido consultado con respecto al gobierno de coalición. Se dijo que Imbert se opone a un arreglo y ha demandado la rendición de los rebeldes.

Otros probables miembros del Gabinete

Las dos principales designaciones para el propuesto gobierno de coalición han recaído en dos dirigentes del Partido Revolucionario Dominicano de Juan Bosch. Se trata del doctor Ramón Ledesma Pérez, que será ministro de la Presidencia, y de Héctor García Godoy, para el Ministerio de Relaciones Exteriores.

García Godoy desempeñó el mismo cargo durante el gobierno de Bosch.

Ledesma, abogado, es ministro sin cartera en el actual régimen "constitucionalista" de Caamaño.

Julio D. Postigo, miembro de la Junta cívico-militar que preside el general Imbert, ocupará un ministerio sin cartera.

Imbert y Caamaño renunciarían y Guzmán cumpliría el resto del período presidencial de Bosch, que termina en 1967. Este último fue destituido en 1963.

Los otros miembros del propuesto gobierno de coalición serían: Silvestre Alvarez Moya, ministro del Interior y de Policía; coronel José Antonio de León, Secretaría de las Fuerzas Armadas; Marcelino Vélez Santana, ministro de Salubridad; Moneta Roque, ministro de Educación; Virgilio Mainardi Reyena, de Trabajo; Miguel Angel Britno, de Justicia; Milton Messina, de Finanzas; César Brache, de Industria y Comercio; Tomás Pastoriza, de Agricultura; Ramón Vila Piola, ministro de Obras Públicas; coronel Juan Lora Fernández, jefe de Estado Mayor del Ejército, y coronel Multon González Pomare, jefe de Estado Mayor de la Fuerza Aérea.

Actitud de Imbert

Imbert visitó al embajador de los Estados Unidos, William Tapley Bennett, y al secretario general de la Organización de los Estados Americanos, José A. Mora, y se dice que les requirió una explicación sobre las negociaciones. Se supo que Bennett le contestó que los Estados Unidos no trataban de imponer un gobierno determinado en la República Dominicana.

Imbert ha rehusado renunciar en favor de un gobierno de coalición. Caamaño ha dicho que está dispuesto a hacerlo.

Según otros informes, gran parte de las negociaciones en nombre de los Estados Unidos es realizada por Jaime Benítez, rector de la Universidad de Puerto Rico, que llegó el jueves a petición de McGeorge Bundy, asistente especial del presidente Johnson en materia de asuntos de seguridad nacional. Bundy se encuentra en ésta desde hace nueve días.

La situación militar

La semana pasada las tropas y tanques de la Junta cívico-militar expulsaron a los rebeldes de la parte norte de la ciudad.

La batalla duró cinco días y costó más de 400 vidas. Ahora un corredor controlado por infantes de marina y paracaidistas de los Estados Unidos separa a las tropas de la Junta de los

(Cont. en la 2a. pág., 1a. col.)

El ejército boliviano tomó por la fuerza un reducto que ocupaban los mineros

En la acción hubo muertos y heridos. Barrientos hizo una declaración

LA PAZ, 24 (AP). — La Junta Militar de Gobierno rechazó hoy una tregua de 48 horas propuesta por mineros del estaño que se hallan en huelga, e insistió en que primero éstos deben poner en libertad a los rehenes que se hallan en su poder. La red de emisoras mineras anunció por su parte que esas personas acababan de ser liberadas.

Se informó que hubo nuevas bajas al resistir los trabajadores la ocupación militar de las minas estatales. El comandante en jefe de las fuerzas armadas, general Alfredo Ovando, afirmó que no habrá tregua "hasta que liberen a los 70 rehenes retenidos por los mineros en varias minas".

Fuerzas del ejército y la aviación marcharon esta mañana contra la mina Milluni, a 36 kilómetros al norte de la capital, de la cual se apoderaron luego de una lucha que dejó muertos y heridos. Los dirigentes sindicales abandonaron la mina y recuperaron su libertad cinco oficiales de la fuerza aérea que estaban detenidos como rehenes desde el miércoles, según se informó oficialmente.

El comando de las fuerzas armadas desmintió que aviones militares hubieran bombardeado y ametrallado la población de Huanuni. Explicó que las acciones de ametrallamiento aéreo se realizaron sólo en las colinas próximas a la mina, donde hubo hostilidad por parte de los mineros. Además, trascendió de fuentes oficiales que "prosigue la lucha en Tamayu, cerca de Chechisla", aunque todo parece indicar que las tropas estaban a punto de tomar también ese distrito minero.

La ocupación de Milluni

La ocupación de Milluni se suma a la de Kami, consumada anoche en forma pacífica, según informó un comunicado de las fuerzas armadas. Aunque, como es lógico, no se han revelado cuáles serán los próximos objetivos de los ataques militares, se aseguró que la toma de Catavi-Siglo XX, será dejada para el final, con la esperanza de que pueda ser ocupada por la simple rendición de los dirigentes sindicales y sus adictos.

El ministro de Trabajo, coronel Samuel Gallardo, declaró a los periodistas que "no puede hablarse ya de una huelga general, sino de una franca subversión comunista que será dominada".

Voceros oficiosos de los sindicatos mineros anunciaron hoy por la red de emisoras que otra mina, la de Viloco, a unos 300 kilómetros al sur de La Paz, cayó también esta mañana en poder de las tropas. Según esas radiemisoras, el dirigente sindical Simón Reyes ha pedido desde el yacimiento Siglo XX una tregua de sólo cuatro horas al Gobierno, con el fin de buscar alguna solución a la crisis. Se solicita a las fuerzas armadas la suspensión inmediata de las hostilidades, al tiempo que

(Cont. en la 2a. pág., 3a. col.)

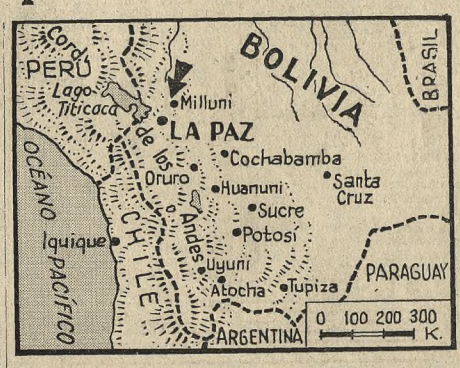

La flecha señala el centro minero de Milluni, atacado por las fuerzas armadas

Un acuerdo de cese de fuego

Informaciones de Radio Méndez, de La Paz, captadas en los primeros minutos de la madrugada de hoy en Buenos Aires, expresan que se ha firmado un acuerdo de cese de las hostilidades entre el gobierno boliviano y los mineros. Según esa transmisión, se establece que las fuerzas del ejército que no hubieran llegado a la zona de las minas no avanzarán más y que las que ocuparon los centros mineros se retirarán.

Se dio el nombre de Mitre al Grupo 101 de Artillería

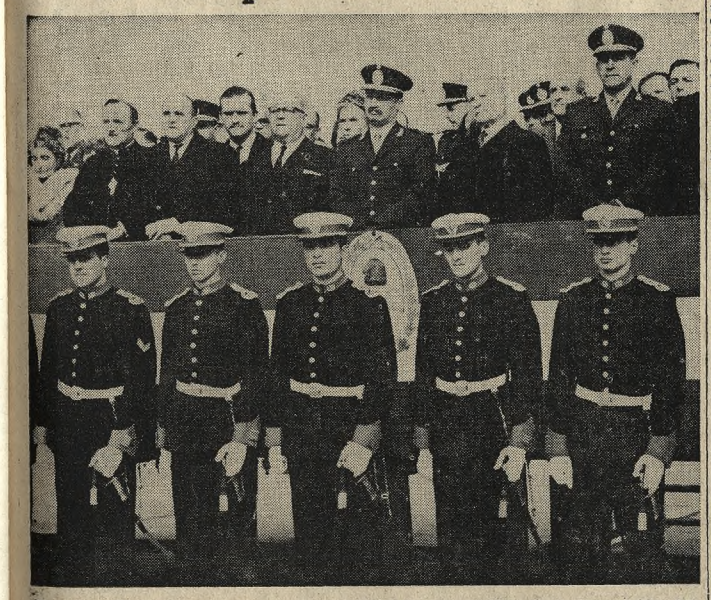

El palco oficial durante la ceremonia realizada con motivo de la imposición del nombre de Teniente General Bartolomé Mitre al Grupo 101 de Artillería con asiento en la ciudad de Junín. Presidió el acto el comandante en jefe del Ejército, teniente general Juan Carlos Onganía y bajo el palco formó una delegación de cadetes del Colegio Militar

JUNIN (De un enviado especial). — Como ceremonia central de las organizadas para la jornada de ayer en celebración de la Semana del Ejército, se impuso el nombre de Teniente General Bartolomé Mitre al Grupo 101 de Artillería, con asiento en esta ciudad. Presidió el acto militar el comandante en jefe del Ejército, teniente general Juan Carlos Onganía, y asistieron el jefe del Estado Mayor General del Ejército, general Jorge Shaw; el comandante del Cuerpo de Ejército I, general Pascual Angel Pistarini, otras autoridades militares y descendientes del prócer.

El doctor José Heriberto Martínez, vicepresidente de la Institución Mitre, que hizo donación del busto que presidió el patio de armas de la unidad, realizó una evocación histórica, y agradeció, recordando la trayectoria civil y militar de Mitre, el jefe del Grupo de Artillería, teniente coronel Juan Carranza Zavalía.

Llegada de aviones

En un avión Douglas DC-3 T-24 de la Fuerza Aérea Argentina arribaron a las 9.30 a la pista de esta ciudad los descendientes del general Mitre, Jorge Drago Mitre, Sara Drago de Gallardo, Eduardo Abella Caprile, Marta Nazar de Abella Caprile, Guillermo Klappenbach, Luisa Mercedes Levinson de Klappenbach, Carlos Abella Nazar y Sara Drago de Gallardo. En la misma máquina viajaron también el vicepresidente de la Institución Mitre, doctor José Heriberto Martínez, y el agregado militar de Bolivia, teniente coronel Constantino Valencia Colitas, este último invitado especialmente por haber sido el patricio fundador y director del Colegio Militar de dicho país.

La tripulación del la aeronave estuvo integrada por el vicecomodoro Norberto Sciutto, el comandante Rubén del Punta y los suboficiales Alberto Medina y Julio Miranda.

Arriban las autoridades

Pocos minutos después que la máquina de la Aeronáutica Militar aterrizara, entró también por la pista el avión del Ejército que conducía el comandante del Cuerpo de Ejército I y sus ayudantes. Diez minutos tarde lo hizo otra máquina militar, con el comandante en jefe del Ejército, teniente general Juan Carlos Onganía, y el

(Cont. en la 16a. pág., 1a. col.)

Otros hechos en la jornada de ayer

Comenzaron en Uruguay las restricciones de energía eléctrica. Montevideo ofreció, en consecuencia, un inusual aspecto. Pág. 2

*

Estudióse la realización de un relevamiento censal del personal del Estado en una reunión del Consejo Asesor de la Oficina Nacional de Presupuesto. Pág. 3

*

En Jujuy se informó oficialmente que había presentado su renuncia el interventor federal en esa provincia. Pág. 5

*

Un nuevo pozo de YPF produce 264 metros cúbicos de petróleo y 225.000 metros cúbicos de gas diario. Pág. 5

*

En el Partido Demócrata Cristiano de Catamarca se han producido 125 renuncias Pág. 8

*

Indagó el juez en lo penal económico a los tres industriales panaderos procesados por una denuncia del director nacional de Abastecimiento. Pág. 8

Debido a un conflicto entre los profesionales de la Dirección de Servicios Médicos de la Federación Gremial de la Carne y dicha entidad, en la organización mencionada se paralizaron las actividades. Pág. 12

*

Efectuóse un homenaje al decano de los generales del Ejército, a quien saludaron altas autoridades de la fuerza, entre ellas, el comandante en jefe. Pág. 16

*

La crecida del río Paraguay está tomando características dramáticas en el litoral norte de Formosa. Pág. 17

*

Pese a que la rueda duró sólo una hora, el mercado bursátil cerró menos flojo. Se operó por pesos 58.956.000, nominales, y se anotaron 42 alzas y 41 bajas en los 216 papeles inscriptos. Pág. 18

Indice

	Págs.
Automovilismo al día	13
Bellas Artes	6
Cartas de lectores	6
Científicas	8
Cine, teatro y música	10 y 11
Conferencias	3
Culto católico	7
Culturales	3
Deportes	14 y 15
Economía y finanzas	18 y 19
Editoriales	6
Educación	9
Entre sonrisa y sonrisa	10
Farmacias de turno	19
Fuerzas armadas	7
Gremiales	3
La mujer el hogar el niño	11
Localidades cercanas a la Capital	17
¿Lo recuerda?	2
Movimiento de aviones	13
Movimiento marítimo	13
Notas sociales	7
Palabras cruzadas	24
Periodismo y letras	7
Policía	12
Políticas	12
Provincias	17
Televisión	11
Turf	24
Avisos fúnebres	14
" agrupados	13
" clasificados	20 y 21
" de remates	21 a 23
Compra - venta e hipotecas	19

EL TIEMPO Pronóstico del Serv. Met. Nac.

HOY: Bueno. Algo nublado. Leve ascenso de temperatura. Vientos suaves del Norte, luego variables. Máxima: alrededor de 20 grados. Otras informaciones en la página 12

Sol: Sale 6.47; pónese 16.54
Luna: Sale 1.4; pónese 14.4 Menguante

Ayer: Temp. máx., 18,8, a las 11.45; mín., 9, a las 6.30

Dos mujeres despiden en Río de Janeiro a un familiar que forma parte del contingente brasileño asignado a la República Dominicana en misión de paz

(Radiofoto de The Associated Press exclusiva para LA NACION)

Un gobierno dominicano de coalición parece inminente

(Cont. de la 1a. pág., 9a. col.)

rebeldes que ocupan el centro de la ciudad y paraliza la lucha.

Funcionarios norteamericanos declararon entonces que a las fuerzas de la Junta no se les permitirá atacar el baluarte rebelde.

Hay un solo punto de contacto entre los rivales, el palacio nacional, a una cuadra de la línea norteamericana, en una "tierra de nadie" situada a pocas cuadras del sector central de la capital. Unos 400 soldados dominicanos custodian el palacio.

Funcionarios de la Organización de Estados Americanos se reunieron hoy con Imbert para considerar el remplazo de esas tropas con fuerzas de la OEA.

Aunque todas las autoridades gubernamentales han abandonado el palacio, éste es simbólicamente importante como sede tradicional del gobierno.

Los disparos en la ciudad han cesado.

Informe de Stevenson al Consejo de Seguridad

NUEVA YORK, 24 (AFP). — El representante norteamericano ante el Consejo de Seguridad de las Naciones Unidas, Adlai Stevenson, informó al comenzar la sesión de esta tarde sobre los progresos en la formación de la fuerza interamericana de la OEA, varios contingentes de la cual han llegado ya a la República Dominicana, y sobre la incorporación de las tropas norteamericanas a esta fuerza.

Stevenson retiró, por no aplicarse más a la situación, el proyecto de resolución norteamericano que depositó la última semana y que, principalmente, instaba al representante de la UN en Santo Domingo a "actuar en coordinación" con el secretario general de la OEA.

Después de una intervención del representante de la URSS, Nikolai Federenko, que declaró principalmente que el brazalete amarillo y azul de los soldados norteamericanos constituía la base fundamental de la fuerza de la OEA y que éste no llegará a disimular la voluntad de los Estados Unidos de "jugar a los gendarmes en violación de la Carta de las Naciones Unidas", el Consejo se aplazó hasta el martes a las 19.30, hora GMT.

Mensaje de Mayobre a U Thant

NUEVA YORK, 24 (AFP). — "La situación general en la República Dominicana parece mejorar", declara el último informe recibido por el secretario general, U Thant, de su representante en Santo Domingo, José Antonio Mayobre, comunicación redactada anoche y distribuída esta tarde a los miembros del Consejo de Seguridad al iniciarse la sesión de este organismo.

Partieron soldados brasileños

RIO DE JANEIRO, 24 (AP). — Doscientos cincuenta infantes salieron hoy de aeropuerto internacional para unirse a la fuerza de paz de la OEA en la República Dominicana.

Las tropas pertenecen a la tercera compañía del primer batallón de infantería, al mando del capitán Mauro Saravia.

Seis aviones salieron a las 6.20 (7.20 hora argentina) con el mayor contingente que se haya despachado hasta el momento de un próximo total de 1250 hombres de la infantería de marina, de la fuerza aérea y del ejército.

Un grupo de avanzada de 21 hombres partió el sábado para preparar los cuarteles.

El grueso de las tropas saldrá esta semana por vía aérea o marítima.

El contingente de hoy viajará hasta Belem, en la boca del río Amazonas. Se cree que permanecerá allí unas cuatro horas. De Belem continuará viaje a la base aérea Ramsey, en Puerto Rico, donde deberán llegar mañana a las 2. Luego continuarán viaje a Santo Domingo.

Leitão da Cunha irá a Washington

RIO DE JANEIRO, 24 (AP). — El ministro de Relaciones Exteriores, Vasco Leitão da Cunha, viajará el miércoles a Washington para concurrir a la reunión interamericana de cancilleres que deliberará sobre la situación dominicana.

La conferencia en Washington

BOGOTA, 24 (AP). — El ministro de Relaciones Exteriores, Fernando Gómez Martínez, condicionó su asistencia a la propuesta conferencia de cancilleres en Washington esta semana a la aceptación de la mayoría de las naciones de la Organización de los Estados Americanos (OEA).

Esta reunión fue convocada a propuesta de Brasil para estudiar asuntos vinculados con la República Dominicana.

Gómez Martínez señaló ayer que hasta el momento han aceptado los ministros de Relaciones Exteriores de Brasil, los Estados Unidos, Paraguay y Ecuador. Agregó que Colombia es partidaria de la conferencia.

Los astronautas norteamericanos James McDivitt, al fondo, y Edward White, a bordo de la nave espacial Geminis, durante una prueba para el vuelo de cuatro días que se realizará el 3 de junio (Radiofoto de The Associated Press para LA NACION)

Inusual aspecto de Montevideo

MONTEVIDEO, 24 (AP). — Esta capital presentaba esta noche un aspecto desusado, al comenzar el período de restricciones de energía eléctrica. Las restricciones, motivadas por la prolongada sequía, son severas. El horario de la administración pública fue cambiado. Los bares y restaurantes podrán trabajar sólo hasta las 22 con energía, y luego podrán hacerlo con faroles o equipos propios de iluminación.

Nuevos actos de violencia hubo en Bogotá

BOGOTA, 24 (AP). — Estalló de nuevo la violencia esta tarde y durante más de dos horas hubo refriegas entre la policía y elementos estudiantiles.

Un miembro de la policía montada fue herido y apuñalado su caballo cuando rodaba por el suelo. Varios manifestantes sufrieron lesiones y otros fueron detenidos.

Una comisión de estudiantes sostuvo una entrevista privada con el presidente Valencia. No se reveló lo tratado.

La Unión lanzará hoy el Saturno I

Pondrá en órbita un satélite de la serie Pegaso para el estudio de los meteoritos

CABO KENNEDY, 24 (AP). — El supercohete Saturno I, que será lanzado mañana por la mañana, continuará una serie de actividades espaciales.

El Saturno I es el más poderoso cohete del mundo e impulsará un satélite, el Pegaso II.

El Pegaso II desplegará dos tableros como alas en una extensión de 32 metros, con el fin de presentar la mayor superficie posible para el estudio de meteoritos, partículas de polvo cósmico que se mueven con velocidad increíble y que son, en su mayor parte, restos de cometas desintegrados que constituyen un posible peligro para los astronautas.

El 3 de junio

CABO KENNEDY, Florida, 24 (AP). — La Administración Nacional de Aeronáutica y el Espacio (NASA) ha anunciado que el jueves 3 de junio es la fecha fijada provisionalmente para el vuelo espacial de cuatro días que cumplirán los astronautas James McDivitt y Edward White.

Anteriormente las autoridades de la NASA habían anticipado que este vuelo del proyecto Geminis se haría en "el tercer trimestre de 1965".

McDivitt y White, según anunció la NASA, completarán 62 revoluciones de la Tierra en 97 horas 50 minutos, con el fin de evaluar los efectos de un vuelo prolongado sobre la eficiencia y el estado físico de los astronautas.

Todavía no se ha decidido si White será el primer astronauta norteamericano en exponerse al espacio exterior desde su cápsula.

Preparativos de White

CABO KENNEDY, 24 (AP). — El astronauta Edward White realiza prácticas para emerger completamente en el espacio cósmico y flotar en él, durante el vuelo Gemini de cuatro días que juntamente con el astronauta James McDivitt realizarán la semana próxima, según informaron esta noche fuentes dignas de crédito.

Un argentino es el mejor orador juvenil de Austria

VIENA, 24 (Esp.).—Hace pocos se informó que el joven argentino Hugo Zeyen obtuvo el 1er. premio en el concurso eliminatorio de oradores juveniles de la capital de Austria. En la Universidad de Viena tuvo efecto el certamen federal final, en el que participaron los ganadores de los distintos "Lander" (Provincias Federales). El jurado, compuesto por los representantes de los ministerios de Educación, Relaciones Exteriores, y Defensa y profesores de las universidades, declaró vencedor y mejor orador juvenil de Austria a nuestro compatriota Hugo Zeyen, quien disertó libremente sobre el tema "¿Cuáles son las tareas de la Austria neutral en Europa?". El ministro federal de Educación le hizo entrega de una medalla de oro y del primer premio, consistente en una estada de 10 días en la Organización de las Naciones Unidas, en Ginebra, en un seminario de informaciones. Los padres del joven, el matrimonio Dr. Erich y Cármen Zeyen, tienen su residencia en la Ciudad Jardín Lomas del Palomar.

Las fuerzas militares bolivianas combatieron contra los mineros

(Cont. de la 1a. pág., 8a. col.)

se da cuenta de la liberación de todos los rehenes capturados en los últimos días.

Mientras proseguían rápidamente las acciones militares en las minas con la sucesiva toma de Kami, Milluni, Viloco y también Telamayu, parecía hoy muy próxima la rendición incondicional de todos los demás yacimientos de la Corporación Minera de Bolivia, cuyos integrantes libran combates con la junta militar de Gobierno.

Simón Reyes, secretario de relaciones de la Federación Sindical de Mineros, anunció desde Siglo Veinte, la caída de Telamayu.

Declaración de Barrientos

WASHINGTON, 24 (AP). — En una declaración al salir de Palacio de Gobierno, el presidente general René Barrientos, expresó que la situación actual "ya no es la de una huelga general o una subversión, sino lamentablemente la de la guerra civil que deseaban los dirigentes extremistas".

En el centro de la ciudad había casi absoluta normalidad. Los encuentros armados sólo tenían lugar en las zonas altas de Villa Victoria, que es el barrio fabril más populoso.

Barrientos descartó la posibilidad de una tregua al decir: "Después de una tregua volvería otra vez la lucha. Es necesario garantizar la paz permanente basada en la juricidad, el respeto y el trabajo.

"Hemos agotado los medios de la persuación. Los dirigentes sindicales mineros tienen que abandonar sus reductos."

Pese al rechazo de la tregua de 48 horas solicitada anoche por la Federación de Trabajadores Mineros, una delegación de universitarios se disponía esta tarde a viajar al distrito minero de Huanuni, para lo que solicitó una tregua de sólo cuatro horas que tampoco fue aceptada, a juzgar por las declaraciones de Barrientos.

En la ciudad de Oruro murieron seis personas el sábado durante una violenta manifestación y una en La Paz el lunes, en circunstancias similares. La otra muerte confirmada ocurrió en una emboscada cerca de Cochabamba contra la comitiva presidencial, también el sábado, cuando se dirigía a inaugurar una carretera en Independencia.

Se desconoce aún el número de bajas en las acciones armadas en las minas. En fuentes autorizadas se dijo que había varios muertos y heridos a raíz de la toma de Milluni, esta mañana, después de tres horas de combate.

Despido de obreros

Entretanto, el Gobierno complementó los decretos dictados anoche con otros dos, mediante los cuales se reducen los sueldos de todo el personal técnico y obrero de las minas nacionalizadas y se procede al despido de los 27.000 trabajadores de la empresa, para la posterior recontratación de aquellos que se considere necesarios.

Las radicales medidas habían sido ya anticipadas hace algunos días. Anoche la Junta Militar de Gobierno designó zonas militares todos los yacimientos e instalaciones de la COMIBOL y redujo los sueldos del personal de gobierno, entre ellos el del presidente de la República. Suprimió también, en una medida de austeridad económica, varios cargos diplomáticos en el exterior.

Muertos y heridos

LA PAZ, 24 (AP). — Once muertos y por lo menos 224 heridos es el saldo de combates aislados que todavía siguen librándose entre francotiradores y tropas policiales y del ejército en las zonas fabriles de esta ciudad, mientras se informaba que continúa también la lucha en distritos mineros del sur del país.

Otras informaciones sobre la toma de las minas de Viloco y Telamayu eran contradictorias. En la Corporación Minera de Bolivia (COMIBOL) se anunció que se había logrado ya la calma en Telamayu mediante la intervención de autoridades locales y el párroco de ese distrito. En igual sentido informó el dirigente sindical minero Simón Reyes.

Sin embargo, esas noticias no pudieron ser plenamente confirmadas.

Entretanto, los aviones de la fuerza aérea que ametrallaron esta mañana las serranías próximas a La Paz para despejar a los francotiradores, continuaban volando a escasa altura sobre la ciudad, en misiones de reconocimiento, según se informó.

Entre los heridos de esta mañana figuran dos soldados, cuatro mujeres y cuatro niños.

Los tiroteos se repitieron en calles de barrios. El camino a los aeropuertos quedó bloqueado.

Cerco en torno de francotiradores

LA PAZ, 24 (AP). — Tropas del ejército procedieron esta noche a tender un cerco en torno a francotiradores que continuaban disparando en los barrios fabriles del onrte de la capital.

En un recorrido por Villa Victoria y El Tejar se observó que operaban elementos del regimiento de la fuerza aérea, la escuela de motomecanización y del regimiento Castrillo, en tanto desde la ciudad subían a la zona afectada efectivos del regimiento Waldo Ballivian y del político de aviación.

El mayor Miguel Ayoroa, al mando de las unidades del regimiento Ballivian, informó en la zona de sus operaciones que los francotiradores están dispersados a lo largo de una zona de tres kilómetros.

Entretanto, la ciudad continuaba virtualmente aislada, con bloqueos de algunas calles de la zona alta por parte de los obreros y de las tropas.

Pobladores de la zona fabril denunciaron que los aviones militares ametrallaron la región. La fuerza aérea, en cambio, dijo que sus vuelos sólo fueron de reconocimiento.

En toda la zona se escuchan disparos aislados de armas automáticas y ametralladoras. Las ambulancias dejaron ya de circular, sin embargo, lo que indicaría que no se están produciendo nuevas bajas.

La situación en La Paz

LA PAZ, 24 (AFP). — Las vías de acceso al aeropuerto bloqueadas, los vuelos internacionales cancelados y el hostigamiento por parte de francotiradores fabriles contra los efectivos del ejército son las características de la situación en esta capital.

Aunque las actividades se realizan normalmente en el centro de la ciudad, en los suburbios y barrios populares existe nerviosismo por el hostigamiento que efectúan grupos de trabajadores fabriles.

Se carece de mayores informaciones sobre el desarrollo de las operaciones militares en los centros mineros del país, aunque se sabe que los dirigentes de la federación de mineros insisten en forma desesperada en conseguir una tregua antes de la incursión final del ejército.

Por su parte, grupos de universitarios de La Paz y personeros de la Iglesia tratan de actuar como fuerza mediadora entre los trabajadores mineros y el Gobierno.

Bolivia vive ahora otro capítulo dramático de su historia donde sangre y luto ya se dejan sentir.

Los sindicatos, según parece, no esperaban una reacción tan enérgica por parte del Gobierno. Las medidas adoptadas por la Junta, el destierro de líderes de la central obrera boliviana y el confinamiento de otros causó desconcierto.

Bajas en las tropas

ORURO, 24 (AP). — Dos muertos y varios heridos sufrieron las fuerzas armadas en combates librados desde ayer en la zona minera de Quechisla, al sur del país, según informó hoy el comandante de la segunda división del ejército, coronel Efraín Guachalla. Se desconoce el número de bajas en las filas mineras.

Anoche fue muerto por las tropas el conductor de un pequeño autobús cuando intentaba atravesar el cordón militar tendido en torno de esta ciudad desde el sábado. Se informó que algunos pasajeros resultaron heridos.

Arrais se halla en la Embajada de Argelia en Brasil

RIO DE JANEIRO, 24 (AFP). — El ex gobernador de Pernambuco, Miguel Arrais, se encuentra actualmente refugiado en la Embajada de Argelia, donde solicitó asilo político el pasado domingo.

El gobierno brasileño le acordó un salvoconducto para salir del Brasil.

El proceso de un espía en favor del Kremlin

LAUSANA, 24 (AFP). — Acusado de espionaje en beneficio de la URSS, el ciudadano argentino Augusto César Atencio compareció hoy ante el tribunal penal de Lausana.

El tribunal está presidido por el magistrado Bertrand de Aller. Defiende al acusado el abogado lausanes Jean-François Piguet. Han sido citados diecisiete testigos.

El acta de acusación señala que Atencio mantuvo contacto por lo menos con cinco agentes soviéticos, en Lausana, Madrid y Cannes. La entrega a uno de ellos —por orden de otro espía — de la suma de mil dólares, así como la captación de mensajes cifrados procedentes de Moscú.

En el domicilio del acusado fueron hallados algunos de dichos mensajes y material técnico adecuado para la recepción de los mismos.

Desde 1956, Atencio se hallaba en contacto con miembros de la embajada soviética en Suiza. Recibió de funcionarios de la misma dinero y órdenes de misión, que transmitió a otros agentes.

El acusado declaró a la policía suiza que era un idealista y que no había trabajado por interés.

Sin embargo, la policía suiza no pudo determinar la procedencia de los cuantiosos fondos de que disponía el acusado, militante comunista argentino desde hace largos años.

Ante el tribunal, Atencio negó haber pertenecido a una red de espionaje, pero reconoció haberse entrevistado varias veces con distintos agentes rusos, entre 1956 y 1964, y haber aceptado de ellos en contactos que calificó de esporádicos, material e instrucciones que transmitió en Madrid a un individuo llamado López, para las actividades de agente de información de este último.

El procesado, que nació en Lomas de Zamora, intentó justificar ante el tribunal su actividad de carácter comercial, que suscitó distintos viajes en Europa, la Argentina e incluso en Africa, así como el origen de sus medios de existencia en Lausana, desde junio de 1952. Reiteró sus anteriores afirmaciones de que se había limitado a la simple transmisión de elementos, cuya importancia y uso dijo que ignoraba. El presidente del tribunal comentó: "Atencio, con sus explicaciones, no querra usted tomarnos por un atajo de idiotas..."

Continuará el interrogatorio del procesado y la comparecencia de los testigos, algunos de los cuales declararán, sin duda, a puerta cerrada.

Declaraciones de Lechín en la capital paraguaya

ASUNCION, 24 (AP). — El dirigente político boliviano Juan Lechín, refugiado político desde hace diez días, manifestó hoy en una entrevista que "la única forma de restaurar la tranquilidad de Bolivia es devolviendo sus derechos soberanos al pueblo, para que éste elija a sus conductores".

Lechín, que ayer visitó algunas localidades del interior y se mantiene aquí en contacto con otros deportados por la Junta Militar encabezada por el general René Barrientos, expresó que "Es una vergüenza para el ejército boliviano pretender esclavizar a un pueblo entero para entregar a los monopolios extranjeros las pocas riquezas naturales que van quedando en el país con perspectivas de producir dinero".

Denunció que el ejército de su país "necesita más ingresos monetarios para aumentar sus efectivos y poder cubrir elevados sueldos. Para esto, el único sector que puede aportar dinero suficiente es el sector minero".

Una vez ocupadas las minas, agregó el dirigente sindical boliviano, "les rebajará los salarios a los obreros, les impondrá trabajos de esclavos y los echará a la calle. Con el fruto de este procedimiento podrán satisfacer los gastos que demanda el ejército".

Más adelante expresó: "Insisto en que éste no es el camino de resolver los costos y la producción de la minería nacionalizada".

Refiriéndose nuevamente al ejército boliviano, Lechín declaró que éste persigue dos objetivos: "Primero, entregar las riquezas nacionales a los monopolios extranjeros, y segundo costear el inmenso gasto que significan para países pobres como el mío ejércitos excesivamente numerosos y con sueldos elevados con relación a los ingresos de otros grupos de trabajadores o profesionales".

Lechín indicó que por el momento no dejará Paraguay y calificó la situación en su país de "grave". Señaló que cree firmemente que "el pueblo boliviano seguirá luchando por sus derechos".

Celebración del 25 de Mayo en el exterior

(Cont. de la 1a. pág., 5a. col.)

glo que ellos eran realmente los descubridores del extremo sur de América— los que convirtieron con su lucha y con su esfuerzo una tierra desolada en una región floreciente". Aludió después al concepto civilizador que se advierte en el recurso de arbitraje a los diferendos de territorio entre la Argentina y Chile, y concluyó sus palabras refirmando la fe que el mundo tiene en el destino argentino.

Agradeció el amistoso mensaje del ministro británico de Relaciones Exteriores nuestro embajador, doctor Adolfo A. Vicchi. El jefe de nuestra misión diplomática ante la Corte de San Jaime abundó primero en conceptos históricos para resaltar la importancia del movimiento de Mayo, para desembocar en el aporte que las crónicas de los viajeros botánicos del siglo diecinueve significaron para el conocimiento que de nuestro naciente país se fue teniendo en Europa.

También evocó el doctor Vicchi la epopeya de las familias galesas en la Patagonia, y hacia la parte final de su extensa exposición tocó los vínculos económicos que a lo largo de muchos años han unido a los dos países.

Mencionó por último el doctor Vicchi la importancia del acuerdo cultural vigente, y esta cita le permitió recordar, en rápido desfile, nombres como los de Bernardo Houssay, premio Nobel de Medicina; Calderón, actual profesor en la Universidad de Chicago y uno de los grandes matemáticos contemporáneos; Jorge Luis Borges, entre los hombres de letras: Ginastera, en la música moderna, y la pianista Martha Argerich, entre los concertistas contemporáneos.

"He expresado todo esto — concluyó nuestro embajador— impulsado por un sentimiento legítimo; los argentinos deseamos que se nos conozca en el mundo civilizado, no solamente por los productos que exportamos, sino también por la trascendente tarea que realizamos en el empeño por acrecentar nuestro acervo cultural".

Los actos en Santiago

SANTIAGO, 24 (AP). — El 155º aniversario de la Revolución de Mayo comenzó a celebrarse hoy aquí con diversos actos. En la escuela República Argentina, donde se guarda el pabellón patrio de ese país, hubo un acto recordativo de la independencia argentina.

Por la noche, en el salón de honor de la Universidad de Chile el Instituto Chileno-Argentino de Cultura realizó una velada a la cual asistió el embajador, señor Alfredo Orgaz.

Iniciación de la celebración en Lima

LIMA, 24 (AP). — Con distintos actos comenzó hoy la celebración del aniversario del 25 de Mayo de 1810, de la Argentina.

Mañana, el embajador Ernesto Sammartino depositará ofrendas florales en el Panteón de los Héroes y al pie de los monumentos al libertador San Martín y al mariscal Ramón Castilla.

El doctor Sammartino recibirá a mediodía el saludo de sus connacionales y por la noche ofrecerá una recepción.

Busto de San Martín en Panamá

PANAMA, 24 (Esp.). — Será inaugurado mañana en ésta, a las 10, un busto del libertador San Martín, emplazado sobre base de mármol, en el barrio residencial de Campo Alegre, en la esquina de la avenida San Martín y Federico Boyd.

Para la rendición de honores formarán efectivos de la Guardia Nacional con su comandante, coronel Bolívar Vallarino, y del Cuerpo de Bomberos con su jefe, coronel Luis Endara.

Asistirán delegaciones de las fuerzas armadas de los Estados Unidos destacadas en el Canal, de jefes y oficiales de nuestro Ejército, encabezada por el coronel Jorge Tereso; autoridades civiles y militares, delegaciones estudiantiles y de la Sociedad Bolivariana.

Se iniciará la ceremonia con la ejecución de los himnos nacionales de Panamá y la Argentina, usando luego de la palabra para destacar la significación del acto el embajador de nuestro país, señor Rodolfo Baltiérrez; el coronel Tereso, que hará el ofrecimiento del busto en nombre del ejército argentino, y el alcalde de Panamá, licenciado Azael Vargas.

Finalizará el acto con un desfile de los efectivos, ofreciéndose luego una recepción en la embajada argentina.

Preparativos de la embajada argentina en Washington

WASHINGTON, 24 (Esp.). — Desde la embajada argentina en ésta se transmitirá mañana a las 21.45 un programa de actos dispuesto para celebrar la fiesta nacional. La transmisión se efectuará por Radio América mediante la actuación de su enviado especial, señor Manuel Levín, y durante el acto será interpretado el Himno Nacional, se propalará la palabra del canciller, doctor Miguel Angel Zavala Ortiz, y de nuestro embajador en los Estados Unidos, doctor Barrenechea, y a continuación actuarán Astor Piazzolla y su conjunto, Los Huanca Huá y Edmundo Rivero con un conjunto de guitarristas. Estos artistas actuarán, asimismo, el 28, en el Lincoln Center, a beneficio de la Fundación de Lucha contra el Cáncer.

LA NACION

Redacción y Administración
San Martín 344/60 y Florida 347
T. E. 49-7201 y 40-4081

Agencias

Belgrano: Juramento 2374, teléfono 73-1416.
Colegiales: Federico Lacroze número 3985. T. E. 55-7912.
Avellaneda: Avda. Mitre 686/92, Avellaneda. T. E. 22-0639.

Sucursales

Rosario: Sarmiento 724. Corresp. 61082. Administr. 67365.
La Plata: Calle 6 Nº 1012, teléfono 3-3304.
Mendoza: Sarmiento 25, teléfono 81894
Córdoba: Ituzaingó 42, teléfono 2-2940.
Mar del Plata: San Martín 2480, teléfono 2-3200/2
Miramar: 9 de Julio 1025, teléfono 58.

Oficinas del exterior

Montevideo: Plaza Independencia 823, teléfono 8-0356.
Nueva York: 50 Rockefeller Pza., Room 510. T. Columbus 5-5832.
Madrid: Núñez de Balboa 119, teléfono 261-78-23.

Representantes publicitarios

Nueva York: S. S. Koppe & Co. 30, Rockefeller Pza.
Londres: R. H. Humphrey & Co. Ltd. 58/60, Camon Street.
París: Gustav Elm 41, Avenue Montaige (para Francia y países limítrofes).

Ejemplares

Asunción: Moreno Hnos. Casa América. Eligio Ayala 128.
Barcelona: Oscar C. del Valle Ortiz, Editorial "El Ateneo" S. A., Loreto 2, T. 2302967.
Caracas: José Luis Zurita, Editorial "El Ateneo" S. A., Apartado 1702, Avda. Las Acacias 44 (La Floresta), teléfono 726681 y 727493.
La Paz: Agencia Moderna. Comercio 335 y Lib. "La Universal" Alvarado Valle 126.
Lima: Samuel Rudoy, Editorial "El Ateneo" S. A., Jr. de La Unión 284. Edificio Pizarro piso 39. Ofic. 21/35. Casilla Correo 4511.
México: Juan Grediaga. Editorial "El Ateneo" S. A., General Prim 106, tel. 46-68-55.
Nueva York: Hotaling's Newn Agency 142, West 42nd Street Bryant 9-5064 y 54 East 50th Street (30 Park Av. Building). Plaza 3-3155.
París: Roberto J. Missair, 152 Rue de Saussure París 17 Francia tel Carnot 5024
Río de Janeiro: Hector A. Deferrari, Rua Paulo César de Andrade 274/602 ZC-01. Laranjeiras - Guanabra. teléf. 45-1426.
San Pablo: Carmen Rodríguez, Rua Gral. Jardim 712, teléfono 52-3690.

Antecedentes de la crisis

LA PAZ, 24 (AP). — Una vez más los mineros del estaño son protagonistas, sumados ahora al factor de un movimiento sindical que acusa numerosos indicios de corrupción, de una grave crisis que provocó la intervención del ejército. Se trata de un episodio más en la larga historia de violencias y luchas sindicales.

La situación actual, que hasta podría degenerar en una guerra civil, ocurre año y medio después del momento en que el entonces presidente Víctor Paz Estenssoro estuvo a punto —en diciembre de 1963— de enviar tropas a las minas de Huanuni y Catavi-Siglo XX para libertar a cuatro rehenes norteamericanos, uno alemán, otro holandés y cinco bolivianos, retenidos por los mineros durante diez días debido al apresamiento de dos dirigentes sindicales extremistas.

Esa acción y los disturbios de 1957 en Huanuni, durante el gobierno del Dr. Hernán Siles Zuazo, en los cuales un líder partidario del gobierno fue linchado por la turba, son los dos antecedentes inmediatos de lo que acaece ahora, en la nueva época de la nacionalización minera, concretada en 1952.

Anteriormente, cuando existían aún las empresas privadas de Patiño, Aramayo y Hochschild, se produjeron, por distintas causas sociales y políticas, sangrientas incursiones y batallas que fueron el fermento del extremismo de izquierda y la posterior nacionalización realizada por el Movimiento Nacionalista Revolucionario (MNR) al tomar el poder. Producida la nacionalización, las cosas no mejoraron como se esperaba. El fervor nacionalista creyó fácil administrar la veintena de minas estatales y fue entonces cuando nació la Corporación Minera de Bolivia (COMIBOL), convertida desde su creación misma en el quebradero de cabeza más grande del país.

Luego de indemnizar innecesariamente —costó 20 millones de dólares— a los 16.000 obreros que entonces tenían las empresas, el primer gobierno de Paz Estenssoro volvió a contratarlos y aumentó su número hasta los 27.000 que emplea ahora la COMIBOL, una cuarta parte de los cuales es considerada superflua.

La producción, entretanto, decreció de 30.000 a 17.000 toneladas anuales, y bien pronto comenzaron las enormes pérdidas de la empresa estatal, llegándose a exceder del millón de dólares mensuales. Actualmente, la COMIBOL pierde, según cifras oficiales, medio millón de dólares al mes.

No menos grave es la situación sindical. Proliferaron los dirigentes, los manejos discutibles de los créditos y fondos de los organismos obreros y la infiltración comunista, que el propio gobierno del MNR alentó en un comienzo por razones demagógicas. Finalmente, la situación de Comibol se hizo insostenible después de trece años de la nacionalización de las minas. En un reciente mensaje al país, el presidente de la Junta Militar, general René Barrientos, calificó de "cáncer nacional" lo que acontece en esa empresa.

La acción armada en las minas parecía inevitable desde hace tiempo como única solución para imponer el orden en los sindicatos y hacer posible la recuperación de la minería estatal.

Ya el gobierno de Paz Estenssoro debió realizarla, y sólo fue impedido por su caída, en noviembre último.

La opinión generalizada en los círculos políticos parece ser de apoyo a las medidas gubernamentales. Los partidos, con excepción de los perjudicados —el PRIN, del líder minero Juan Lechín, y el MNR, varios de cuyos miembros fueron expatriados la semana anterior—, han dado a entender con su silencio que, por lo menos, no impugnan las disposiciones en tal sentido de la Junta Militar.

Hasta ahora, la acción militar ha sido más fácil de lo esperado. Evidentemente, ello se debió en gran medida al debilitamiento y confusión de los círculos sindicales. Sin embargo, la tradicional violencia de los sindicatos de Catavi-Siglo XX hace temer que sea allí donde se presente la más enconada resistencia minera a la ocupación militar.

El presidente Johnson recibió ayer a Fanfani

WASHINGTON, 24 (AFP). — Amintore Fanfani, ministro de Relaciones Exteriores de Italia, celebró hoy una entrevista de una hora con el presidente Lyndon Johnson, aprovechando su breve estada en Washington al regresar a Roma después de la visita oficial a México.

Se considera que la situación en la América latina fue el tema de base en la reunión de ambos hombres de Estado. Dicho tema responde a la invitación hecha el mes pasado por Johnson para una cooperación entre los Estados Unidos e Italia en el aspecto de ayuda a los países latinoamericanos.

Al salir de la Casa Blanca, Fanfani se dirigió al Departamento de Estado donde debía almorzar con Dean Rusk. El canciller italiano se limitó a declara a los periodistas que su visita a Washington ofrecía un nuevo ejemplo de la "sinceridad" que caracteriza la amistad entre Italia y los Estados Unidos. Agregó que había expresado al presidente el deseo, en nombre del gobierno y del jefe del Estado italianos, de que Johnson pueda visitar Italia "una vez que queden resueltos los problemas con que actualmente se enfrentan los pueblos libres".

Esta visita de Fanfani a Washington constituye el tercer contacto directo en un mes entre el gobierno norteamericano y el de Italia. El primer contacto se produjo el 21 de abril, con la visita a la capital norteamericana del presidente del Consejo Italiano, Aldo Moro. El segundo, hace unos diez días, con la entrevista celebrada en Londres entre Fanfani y Dean Rusk, al terminar la reunión ministerial de la NATO.

¿Lo recuerda?

1. — Los graves disturbios de Bolivia traen, en la información cablegráfica, el recuerdo de aquellos ocurridos durante el gobierno de Siles Zuazo en 1957. El ex presidente estuvo exiliado, ¿sabe usted durante cuántos años y en qué país sudamericano ejerció el periodismo?

2. — Un argentino fue consagrado el mejor orador juvenil en el concurso de Viena, Austria. Existe un poema popular, muy antiguo, que menciona —para muchos por primera vez—, la actual capital de ese país. ¿Cuál era?

3. — El canciller italiano, Amintore Fanfani, se entrevistó en Washington con el presidente Johnson. ¿En qué ocasión fue designado ministro de Relaciones Exteriores de Italia?

4. — Hoy se lanzará un proyectil Saturno con un satélite llamado Pegaso por estar dotado de unas alas especiales. ¿Conoce usted de dónde nació —mitológicamente, por supuesto— el caballo alado?

5. — Hoy se inaugurará, en el Museo Provincial Rosa Galisteo de Rodríguez, el 42o. salón anual de Santa Fe. ¿Quién donó a aquella provincia el primer edificio de ese museo y en qué fecha lo hizo?

6. — Mañana, en un ciclo de cine mudo, se exhibirá "La pasión de Juana de Arco", de Carl Dreyer. El realizador ejerció el periodismo. ¿Recuerda en calidad de qué y, además, dónde nació?

7. — En Plaza de Mayo actuará hoy la Banda Sinfónica Municipal. ¿Cuándo fue creada?

Si Ud. no recuerda cuáles son las respuestas correctas a las preguntas que anteceden, véalas en la página 12, 2ª columna

ANUNCIO

ALFOMBRAS!!

Gobelinice su hogar con ALFOMBRAS de **Los Gobelinos** ... siempre saldrá ganando!

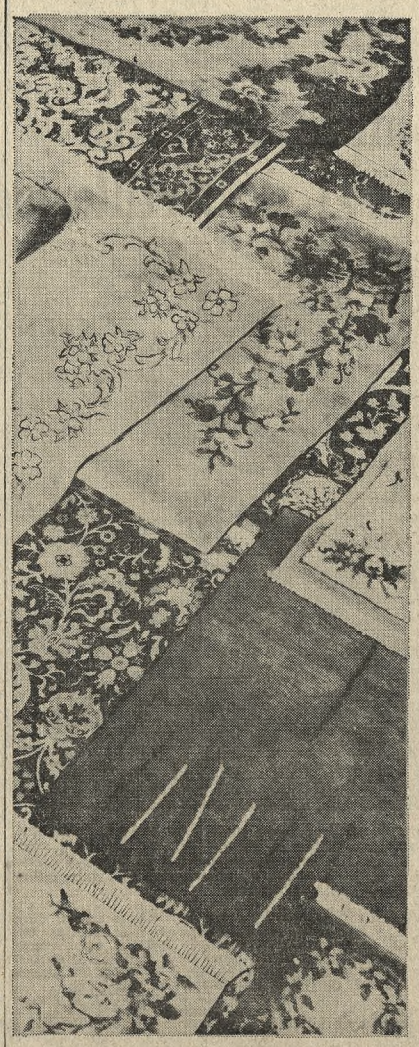

Ahora GRANDES OFERTAS

AMPLIO SURTIDO DE ALFOMBRAS HECHAS A MANO EN TODOS LOS ESTILOS, MEDIDAS Y COLORES

JUEGOS DE ALFOMBRAS hechas a mano, para dormitorio. Compuesto de 3 alfombras, dibujo francés, con relieve a ..... $ **31.500**

ALFOMBRAS DE LANA dibujo persa, como hechas a mano, variedad de colores. Tamaño 2,50x3,00 a $ 30.200; 2,00x2,50 a ..... $ **22.500**

ALFOMBRAS DE LANA tejido chinille, dibujos clásicos, de mucho rendimiento. Tamaño 2,00x2,50 ..... $ **21.250**

TRIPE DE LANA con base de caucho, lisos y matizados, de 100 cms. de ancho .. $ **990**

ALFOMBRAS como hechas a mano, con base latexada, en colores modernos, lisos y con dibujos de actualidad, en todas las medidas. Tamaño 2,00x2,50 .. .. .. $ **26.000**

JUEGO DE ALFOMBRAS DE LANA liso para dormitorio, en tripe cortado de lana; compuesto de una alfombra pie de cama y dos de costado a ..... $ **2.900**

ALFOMBRITAS DE TRIPE cortado de lana, lisas, novedad de colores, prolijamente terminadas, con flecos $ **650**

PARA TAPIZAR AMBIENTES Y CONFECCIONAR ALFOMBRAS EN CUALQUIER TAMANO, DISPONEMOS DE UN AMPLIO SURTIDO DE TRIPES EN TODOS LOS ANCHOS Y COLORES. SOLICITE, SIN CARGO, LA VISITA DE NUESTRO DECORADOR.

125 FLORIDA 147
ROSARIO CORDOBA

Los Gobelinos
EL HOGAR DE LOS HOGARES

CREDITOS su plan de pago... es nuestro plan de venta

Bélgica enfrenta una crisis política

Renunció el gobierno, que no tiene ahora los dos tercios de votos en la Cámara baja

BRUSELAS, 24 (AP). — Una combinación de fuerzas opositoras ha infligido al gobierno de coalición una severa derrota en los comicios de ayer, y planteado una difícil crisis política. Los pronósticos más autorizados adelantaban que los dos partidos de la coalición gubernamental —el Social Cristiano y el Socialista— perderían algunos votos, pero que continuarían en el gobierno por otros cuatro años. Pero como el triunfo de la oposición ha sido tan rotundo, al menos en la cámara baja, la mayoría del gobierno quedó reducida en forma tal que ahora no llega a contar con los dos tercios de votos.

Esta mayoría es vital para los partidos dominantes, que se proponen modificar la Constitución y resolver de una vez por todas las rivalidades de los grupos lingüísticos. El primer ministro, Theodor Lefevre, social cristiano, entregó hoy la renuncia al gobierno al rey Balduino. El monarca la aceptó, pero solicitó al dimitente que siga en funciones hasta que alija al nuevo primer ministro.

Pero, esté dispuesto o no, el partido Social Cristiano tendrá que seguir en el gobierno, ya que tanto los liberales como los Socialistas manifestaron que no quieren gobernar juntos. Los social cristianos, al igual que los liberales y los socialistas, dispondrían solamente de simple pluralidad en el Parlamento, pero no los dos tercios requeridos para enmendar la Constitución.

La mejor fórmula podría ser una coalición de los tres, pero el diario "Dernière Heure", órgano liberal, rechaza hoy la idea con el argumento de que el país necesita una oposición y que una coalición tripartita no resolvería nada, ya que las posiciones de los tres partidos son divergentes en extremo. El diario sugiere una coalición liberal-social cristiana. Por su parte, el ex ministro socialista, Sr. Víctor Larock, dice en "Le Peuple" que los socialistas acaso prefieran pasar la oposición.

La derrota del gobierno es atribuida a la disconformidad de los electores con sus reformas sociales y las referentes a los grupos lingüíticos. Los socialistas insisten en cambiar las leyes impositivas para hacer pagar más a las clases adineradas y crear un sistema de atención médica para la gente necesitada.

Los social cristianos, en cambio, desean trazar una frontera idiomática a lo largo del país. Todas esas reformas fueron votadas en el parlamento, pero hubo fuga de capitales del país, los médicos se declararon en huelga y los extremistas, tanto de grupos de habla flamenca como francesa, rechazaron las nuevas leyes sobre grupos lingüísticos por varios motivos.

Todos estos grupos opositores se unieron para hacerles perder 39 bancas en la Cámara baja y por lo ménos 17 en el Senado a los partidos que integran el gobierno. Todavía no ha sido completado el escrutinio referente a la Cámara alta. Los liberales conquistaron 40 bancas, los comunistas tres, el partido flamenco Volksunie nueve y los demócratas de habla francesa entraron al Parlamento con cuatro miembros.

El presidente del partido Liberal, Omer van Audenhove, habló de "una marejada" y manifestó que " un aluvión semejante no había ocurrido en Bélgica por espacio de 46 años".

El doctor Illia envió un mensaje al Sr. Franz Jonas

El presidente de la República remitió un mensaje de salutación al señor Franz Jonas con motivo de haber sido elegido primer mandatario de la República de Austria.

Textualmente, el mensaje del doctor Illia expresa lo siguiente: "Con verdadera satisfacción testimonio mis más expresivas felicitaciones por el alto honor que le ha discernido el pueblo austríaco al consagrarlo presidente electo de esa gran nación amiga. Ese veredicto representa el reconocimiento más preciado a su lucha por la causa de su pueblo y a su admirable superación personal, que lo señalan como triunfador en la etapa que ha de regir los destinos de Austria. No dudo que nuestros gobiernos, en atención a las aspiraciones e intereses de nuestros pueblos, encontrarán motivos para estrechar aún más los lazos de amistad que siempre han cultivado Auguro al señor presidente, en nombre de mi pueblo, del gobierno argentino y mío propio, el mayor de los éxitos en su gestión".

UNA EXPOSICIÓN SOBRE EL PLAN CORDILLERANO

La efectuó ante el doctor Illia el titular de Fabricaciones Militares

Informóse al primer mandatario acerca del plan cordillerano y las primeras comprobaciones que ya han podido verificarse. La exposición estuvo a cargo del director general de Fabricaciones Militares. Asistieron también a ella el ministro de Defensa Nacional y el secretario de Guerra.

Cobre porfírico

Terminada la reunión —duró una hora y media, a contar de las 17.10—, el doctor Leopoldo Suárez puso a disposición de los cronistas al general Carlos Guido Blanco, a cuya responsabilidad se ha confiado el desenvolvimiento del denominado plan cordillerano.

Este —recordóse— consistió en la realización de la prospección geológica de una superficie total de 128.000 kilómetros cuadrados, pertenecientes a Mendoza y Neuquén.

Las operaciones de campaña del relevamiento minero condujeron, sólo en Mendoza, al descubrimiento de más de veinte zonas que presentan manifestaciones superficiales características de los yacimientos de cobre diseminados. En Paramillos y Santa Clara —concluyóse— se produjo "la evidencia indiscutible de que existe mineralización de tipo cobre porfírico en la cordillera argentina".

La incorporación de miembros a una academia nacional

El escritor Abelardo Arias ha enviado al director de LA NACION la siguiente carta:

"Señor Director:

"El doctor Carlos Sánchez Viamonte me menciona en una carta publicada en LA NACION del día 27, y, en cierta forma, pide mi testimonio. Muy gustoso lo doy.

"Durante largos años, desde mi época de estudiante en la Facultad, fui secretario administrativo de la Academia de Derecho y Ciencias Sociales y tuve el honor y el placer de frecuentar a grandes figuras del país, entre ellas al doctor Carlos Saavedra Lamas, a quien constantemente instaba para que escribiera sus memorias. Lamentablemente y pese a mi ofrecimiento de colaboración, como ya había sucedido con el doctor Leopoldo Melo, todo ese riquísimo anecdotario, la pequeña historia de estos protagonistas se ha perdido, salvo lo que he anotado en mi diario personal, que ha de servirme para mis novelas argentinas y que algún día publicaré en su totalidad.

"Desde luego, cuanto afirma el doctor Carlos Sánchez Viamonte es exacto. Se realizaron todos los trámites indicados y, más aún, las propuestas de las candidaturas de los doctores Alfredo L. Palacios y Carlos Sánchez Viamonte pasaron al archivo de la Academia. Si mal no recuerdo, estaban firmadas por el Dr. Saavedra Lamas, entonces presidente, y los académicos Juan José Díaz Arana, Jorge Eduardo Coll, Horacio Rivarola, y creo que el secretario académico, Dr. Gastón Federico Tobal.

"Infinitos cabildeos y sutiles exploraciones tuvieron como resultado el fracaso. Recuerdo a Saavedra Lamas en esa tan hermosa biblioteca de su casa de la avenida Quintana; esperaba impaciente la consulta que debía realizar yo ante un influyente académico, pues era "necesario evitar el manoseo de tan eminentes candidaturas", como decía él. La contestación era negativa. Saavedra Lamas estalló con esa furia que no desdecía su admirable, agudo y muy criollo sentido del humor. Los retratos físicos y morales que trazó de algunos de los oponentes fueron maestros hasta en su concisión. En mi novela "Límite de clase" me he servido de una transposición de este episodio: ante el fracaso de la candidatura del diputado Carlos Suárez Varela, el presidente de la Academia de Jurisprudencia, dice lo que Saavedra Lamas soltó aquella tarde en su biblioteca. Es un "collage" que me he permitido y que revela la admiración y el respeto que tenía Saavedra Lamas hasta por sus adversarios políticos, cuando éstos lo merecían. Estaba decidido a que entraran "aires nuevos", se empeñó repetidas veces en estas candidaturas pero fue en vano. Por supuesto, los personajes de mi novela, están construidos con rasgos y actitudes de diversas personas y nunca son retratos de alguien determinado."

El aniversario de su creación recordó ELMA

A las 11.30 se inició ayer en la sede de la Empresa Líneas Marítimas Argentinas el acto central con el que la armadora celebró su cuarto aniversario. Previamente —a las 10—, en la basílica de Nuestra Señora de la Merced se ofició una misa de acción de gracias.

A la ceremonia, que fue presidida por el interventor de ELMA, capitán de navío (R.) Jonás L. Sosa, asistió el presidente del Consejo Nacional de la Marina Mercante, vicealmirante Jorge P. Ibarborde; el capitán de ultramar José L. Noziglia, por la Liga Naval Argentina; el escribano Marcelo Echevarrieta, presidente del Instituto de Difusión Argentina en el Exterior, y autoridades militares y civiles.

Al iniciarse el acto hizo uso de la palabra el capitán de navío (R.) Sosa, quien luego de efectuar un breve resumen de las actividades realizadas se refirió al Consejo de la Marina Mercante y a la preocupación del secretario interino de Transporte por los problemas navieros. Destacó que la licitación para la construcción de buques recientemente autorizada por el Poder Ejecutivo se realizará a la brevedad y que se espera que en enero próximo se colocará la primera quilla.

Agregó luego el interventor en ELMA que se espera la aprobación del plan orgánico, lo que permitirá racionalizar los gastos. Destacó su satisfacción por las obras realizadas en la zona portuaria y por la colaboración dada por el personal que presta servicios en el lugar, lo que ha permitido reducir las actividades delictuosas en el puerto.

El capitán de navío (R.) Sosa finalizó manifestando su esperanza de concretar los objetivos previstos.

Cabe destacar que la ley de creación de ELMA fue sancionada el 30 de septiembre de 1960 y promulgada el 26 de octubre del mismo año, pero el Día de ELMA se celebra el 24 de mayo, como homenaje a la primera reunión de directorio —realizada en 1961— que puso en marcha a la empresa. Entonces la entidad estaba presidida por el capitán de navío Horacio Esteverena y colaboraba como gerente general el doctor Eduardo L. Vago, fallecidos trágicamente en un accidente aéreo.

Las relaciones públicas y el aporte femenino

En el aula magna del Instituto Argentino de Dirección de Empresa —IADE— se realizó una reunión de prensa. Habló en primer término el Sr. Pedro Héctor Messina, quien se refirió al contacto y la responsabilidad en la relación con el periodismo y la actividad empresaria. Luego, el ingeniero Carlos A. López Padilla, director de escuelas y cursos, describió el plan de actividades educativas del instituto para el año actual y se refirió, entre otras cosas, a las áreas de capacitación, tales como la dirección de la empresa agropecuaria y el estudio de las tecnologías y los procesos con los cuales el instituto inició sus actividades en 1965.

Finalmente y presentada por el director de Relaciones Públicas de IADE, Sr. Martiniano Segura, disertó la Sra. Adita Rodríguez de Durruty sobre el tema "La mujer y las relaciones públicas en el mundo empresario". Expresó, entre otros conceptos, que "en nuestra actividad, ya sea simplemente como asesoras o consultoras esa práctica (se refería a las relaciones públicas empresarias) resulta de fundamental importancia. Esto se justifica si tenemos en cuenta que en la mayor parte de los casos el usuario o cliente desconoce la compleja estructura técnica de la que es necesario valerse para ofrecer un dispositivo o servicio responsable". Añadió que "como no siempre estos detalles son conocidos o interpretados cabalmente, allí es donde toma importancia el grado de confiabilidad que exista por parte de ese cliente o sector, cuya magnitud estará en relación directa con el mayor o menor acierto con que se hayan practicado las relaciones públicas".

Al término de la reunión, que cerró el Sr. Messina, se sirvió un vino de honor.

Una función en un instituto de rehabilitación

Con el auspicio de la Universidad Libre de Humanidades, se efectuará hoy a las 15 en el Instituto Municipal de Rehabilitación Heine-Medin, Amancio Alcorta 2101, la puesta en escena de la obra "Feliz cumpleaños, Dr. Alarcón".

La autora de la pieza y directora del espectáculo, Srta. Polly Kabanchik, así como los intérpretes, integran el teatro para lisiados de dicho instituto de rehabilitación.

CONFERENCIAS

Programa para hoy

"Vida y enseñanzas de Cristo", por el pastor **Luis Villalpando**, a las 19, en la Iglesia Evangélica Metodista, Corrientes 718.

Sortearáse a los ciudadanos de la clase 1945

En el local de la Lotería de Beneficencia Nacional y Casinos, Santiago del Estero 140, se realizará el 31 del actual a las 8 el sorteo de la clase 1945. El acto, como es tradicional, será propalado por LRA Radio Nacional y otras emisoras oficiales y privadas, publicándose el resultado en todos los medios de difusión periodística del país.

Cabe recordar que cada ciudadano tiene un número de orden, que es el formado por las tres últimas cifras de su matrícula individual y que figura en los números perforados de su libreta de enrolamiento. Antes de iniciarse el sorteo, las autoridades militares tendrán preparado el Registro de Sorteo de la Clase 1945, en la cual ya figurarán los números de orden desde el 000 hasta el 999, inclusive, en orden ascendente. Paralelamente se introducirán en el bolillero mil bolillas con numeración 001 al 1000, las que a medida que se vayan extrayendo darán los números de sorteo que oportunamente determinarán la fuerza armada en que serán incorporados. La primera bolilla que se extraiga dará el número de sorteo para el primer número de orden, es decir, para el 000.

La segunda bolilla para el 001, y así sucesivamente hasta extraer la última, que corresponderá al número de orden 999.

En caso de duda, el ciudadano deberá concurrir al distrito militar donde fue enrolado o que corresponda a su domicilio para obtener la información correcta.

Un requisito para jubilados del comercio

La Caja Nacional de Previsión para el Personal de Comercio y Actividades Civiles informó que el 31 del actual vencerá el plazo para que los beneficiarios del organismo que perciben sus haberes por intermedio de apoderados envíen a la División Cuentas, Cerrito 822, 5º piso, el primer certificado de supervivencia de este año, con la indicación del apellido y nombre, el número de documento de identidad y el número de beneficiario.

Aclara la institución que quienes no cumplan con ese requisito dejarán de cobrar sus prestaciones a partir del 1º de julio, y la reanudación del pago sólo tendrá efecto tres meses después de cumplir con dicho trámite.

Escrituraciones

La Dirección General de Préstamos Personales y con Garantía Real dispuso entregar a los escribanos los expedientes de préstamos hipotecarios acordados por la institución en noviembre y en diciembre de 1963, con el objeto de que soliciten fecha de escrituración.

Una declaración

Ha dado a conocer una declaración la entidad Ayuda Solidaria de Jubilados Socios de Unión Tranviarios Automotor.

Señala que un hecho que afecta a los jubilados y en particular a los de la ley 11.110 es la falta de regularidad en los pagos bimestrales de las cajas.

Añade que la deuda que Transportes de Buenos Aires, SEGBA, Gas del Estado y ENtel, mantienen con la caja de Servicios Públicos asciende a 8000 millones de pesos, aproximadamente. En su declaración, la entidad censura la falta de medidas de carácter oficial para resolver dicho problema.

La Escuela Mitre y su cooperadora

La dirección de la Escuela 16 del C. E. II Presidente Mitre señala en una nota la obra realizada por la Asociación Cooperadora del establecimiento.

"Con el modesto aporte que representa el pago mensual de 50 pesos —expresa— y alguna donación extraordinaria de los padres de los alumnos, se logró durante el curso escolar de 1964 el cambio de dos pisos en las aulas correspondientes al Jardín de Infantes y Primer Grado Inferior. El edificio, de propiedad fiscal, por cuyas aulas han pasado varias generaciones de alumnos, data de 1902, y ha sufrido el paso del tiempo, de manera que sus pisos, patios, corredores y galerías necesitan reparaciones urgentes".

Por tal razón solicita "apoyo material a la obra emprendida por la Asociación Cooperadora y solicita la donación del piso de un aula o en su defecto una parte del mismo".

Más adelante expresa que "en la actualidad, haciendo ingentes esfuerzos, se procurará el cambio de otros dos nuevos pisos porque así lo exigen las circunstancias".

Los interesados en apoyar esta benemérita obra pueden dirigirministro de estrechar vínculos se a la sede de la escuela, Sarmiento 2802, teléfono 87-9775, donde se recibirán los aportes.

CULTURALES

DELEGACION A MEXICO. — El Instituto Cultural Argentino-Mexicano (ICAM) invita a las organizaciones interesadas a sumarse al plan de expansión cultural que cumplirá la delegación argentina que visitará a México desde el 5 de julio próximo. Con el objeto de facilitar la concurrencia se ofrece a los delegados estada totalmente gratuita en México. Las inscripciones se efectúan hasta el 15 de junio en Esmeralda 561, 14º piso, oficina 167, T.E. 32-1422.

MICROESCULTURA. — El 1o. de junio a las 20 tendrá lugar una reunión del Ateneo Cultural del Instituto de Clínica Quirúrgica del Hospital de Clínicas. El doctor Samuel Mallo López disertará sobre el tema "Microescultura: su modelado en un nuevo material plástico. Demostraciones prácticas".

FUNDACION UNIVERSIDAD DE BELGRANO. — El consejo de administración de la entidad designó a varios profesores que integrarán el cuerpo docente de su Facultad de Derecho y Ciencias Sociales: Introducción al derecho, Héctor Rojas Pellerano y Marcelo Valotta; derecho romano, José M. Caramés Ferro; derecho penal I, A. José Porto, Alberto A. Campos y Jorge F. Mazzuco; derecho civil I, Benjamín Zaccheo y Jorge A. Alterini; derecho político, Marcos Hardy, Nerio Bonifati y José A. Alcorta; economía política, Jorge Rodríguez Manzini; internacional público, Enrique Nikko Pinto; derecho penal II, Felipe M. Liporace, Enrique Gracia Mas y Horacio Vivas; derecho civil II, Atilio Alterini y Elbio Rossi; historia constitucional: Carlos F. de Antueno y Guillermo Giaroli; sociología jurídica, Víctor Irurzum y Alejandro Pontemen; finanzas, José García Vizcaíno y Luis Gómez Novaro; derecho comercial I, Norberto García Tejeda; derecho civil III, César Arias y José María Gastaldi; derecho constitucional, Salvador María Lozada y Norberto Roffo; derecho procesal I, José O. D'Alessio y Carlos J. Rubianes; derecho civil IV, Julio César Urien (h.); derecho del trabajo, Rodolfo W. Carranza; filosofía del derecho, Federico Torres Lacroze; derecho procesal II, Oscar Serantes Peña; derecho administrativo, Miguel A. Bercaitz; derecho civil V, Emilio I. Lezama; derecho de la navegación, Luis María Rodríguez; derecho agrario y minero, Adolfo Silenzi de Stagni; política económica argentina, Rodolfo Bledel; internacional privado, Carlos A. Alcorta. Serán profesores honorarios: Lucas M. Caligniana, Carlos Sánchez Viamonte y Jorge Bengolea Zapata.

"CONSTANTES DE HISPANIDAD". — El Instituto Argentino Hispánico, que preside el doctor Rómulo Garona Carbia, ha organizado para este año una serie de actos culturales denominados "Constantes de hispanidad". Expondrán sus temas los siguientes conferenciantes: Bruno Jacovella, Elías Carpena, Horacio Enrique Guillén, Rafael Jijena Sánchez, Angel Mazzei, Arturo Marasso, Juan Oscar Ponferrada, Félix Coluccio, Dora Fernández Alende, Enrique de Gandía, Juan Pichon Rivière y María de la Purificación Petrinera. Estas conferencias forman parte de un curso de extensión cultural para docentes y estudiosos de los valores culturales de la Argentina y España. La inscripción deberá efectuarse en Lavalle 1474, 5o. piso, departamento "D", hasta el 28 del actual, todos los días hábiles, de 10 a 12.

Sobre la cocina italiana

Por Luis Mario Bello
(Corresponsal de LA NACION en París)

MILAN. — Hay que hacer también un viaje alrededor de la cocina italiana. Desde Milán hasta Nápoles, pasando por Bolonia, Florencia y Roma. Es una manera de acercarnos a los grandes sabores que añoran nuestros amigos italianos de la Argentina, cada vez que participan entre nosotros del rito dominical de los "spaghetti".

Este viaje de LA NACION nos ha llevado por ciudades y pueblos, todos marcados por la historia, todos opulentos de tesoros artísticos. Pero la cifra de una cultura milenaria no despierta la vanidad de los italianos, porque en cada rincón de la península todas aquellas cosas que la integran son testimonios que pasan de una generación a otra, sin ruido, a manera de lección perdurable.

En cambio, existe una forma de orgullo vernáculo que divide profundamente a los hombres. Ha sido más fácil alcanzar la unidad política de Italia que la coincidencia sobre la calidad de las cocinas regionales. En esta materia hay orgullos invencibles.

La política complaciente del compromiso no rige en el plano gastronómico. Un mismo plato pasa por avatares prodigiosos a medida que atraviesa la larga bota italiana. En cada provincia, en cada "piccolo paese" recibe la bendición de una salsa, de un toque aromático distinto. Será difícil hacer el hallazgo de la receta primigenia, difundida en escala nacional, porque es el único secreto que saben guardar hombres y mujeres. De todos modos, la guerra de los cocineros no tendrá efecto...

Esta certidumbre nos tranquiliza, pues somos neutrales. Entraremos en la cocina italiana con el mismo espíritu de Juan Di Sandro, ese gran fotógrafo de LA NACION que visitó su patria tras una ausencia de cuarenta años. Nacido en los Abruzzos, anduvo por otras provincias y en cada lugar repitió hasta tres veces un mismo plato, sin hacer preguntas. "Para no tener conflictos", nos dijo por vía explicativa.

El alto designio se nos escapa, pero acaso no fue por azar que Leonardo da Vinci atendiera al llamamiento de Ludovico El Moro y dejara en el refectorio de "Santa Maria delle Grazie", en Milán, "El Cenacolo" portentoso. A sus muchos títulos, la "capital moral" añade, también, el muy temenal de una cocina admirada por los expertos franceses.

Hay que ponerse de pie y con una reverencia saludar el nacimiento del "rissotto alla milanese", que hace cuatro siglos fue presentado por error con el aditamento del azafrán, en la comida de bodas del maestro Valerio da Profondovalle, ocupado por entonces en la colocación de los vitrales del Duomo.

"Rissotto" o, mejor dicho, misterio de la simplicidad. En fin, dogma milanés aceptado por los ortodoxos y heterodoxos de la coquinaria universal. Solamente subsiste el dilema planteado en toda ocasión por los especialistas: ¿debe acompañarse con vino? Mientras la discusión se eterniza, los sabios beben el "nettare del Santi" o "banino", de San Colombano. Era lo que hacían, allá por los años 20, D'Annunzio y la Duse, Lloyd George y Paderewski, en el famoso "Savini".

El tiempo apremia y el aprendiz de Pantagruel sufre en este tramo de la "autostrada del sole": 140 kilómetros entre Milán y Fidenza y 89 restaurantes. Largo repertorio regional y vino conversador. En todo caso, nadie se arrepentirá si se aparta momentáneamente de la ruta y alcanza Bergamo, donde se hace la mejor polenta de Italia.

Después aguardan Parma, Reggio Emilia, Modena y Bologna. En esta última frontera comienza el reino de la "mortadella", el gran invento de unos monjes imaginativos. ¿Pero, quién se resiste al llamamiento de los famosos "tortellini"? Aquí se asocian el arte y la cocina, y para refirmarlo los especialistas dicen que se hacen a imitación del ombligo de Venus. Desde luego, olvidan decir que la diosa no lo rellenaba con jamón, lomo de cerdo, blanco de pollo y queso...

Entre Rioveggio y Arezzo, pasando por Florencia, se suceden las verdes colinas y los viñedos, dispensadores de venerables zumos. Toda la región toscana es una suerte de resplandeciente cocina, simple y tradicional. Digamos, en fin, que la entrañable tierra de los Medici muestra con ufanía el "palazzo Veccrio" y no sin orgullo, también, su "bistecca alla fiorentina".

Incurrimos en omisiones y, naturalmente, hemos caído en pecado de gula. La penitencia será severa, porque aún faltan Roma y Nápoles. Los italianos de la Argentina saben que en estos casos no hay arrepentimiento sincero. Somos débiles y no sabemos resistir a las tentaciones.

Cuando la noche cae sobre Roma y las sombras se alargan sobre el laberinto medieval de sus calles, necesariamente debe irse al encuentro de la historia escondida en el fondo de viejas ollas y ennegrecidas sartenes. Capital del mundo cristiano, Roma se enorgullece de su cocina rústica, con sabores aldeanos. En ella, desde luego, no hay plato internacional desconocido. Con inteligencia, todos sus visitantes obtan por la difícil simplicidad de la cocina romana.

Son muy pocos, seguramente, los sacerdotes católicos que no han gustado los "saciofi a la giudia", especialidad de los judíos romanos. Y hasta por curiosidad podría exhibirse a un turista sin noticias sobre el "saltimbocca a la romana". Pasamos por alto los "fettuccini al doppio burro", invención del celebérrimo Alfredo, y dejamos Roma para asistir al deslumbramiento de la diaria hazaña marinera: "spaghetti a le vongole". Esto ocurre en Nápoles, donde la alegría de vivir ocupa las mesas humildes y ricas de color.

Nuestro viaje alrededor de la cocina italiana termina junto al Vesuvio, en la vecindad del mar azul. Ahora sabemos en qué consiste ese "no sé qué" indefinible que los italianos de la Argentina extrañan en el mediodía de cualquier domingo porteño.

Prefiera lo mejor

FABRICANTES:
Ostilio Bocci S.A.
MAIPU 471 - 5° P. BS. AS.
T. E. 32-4729 - 0852

QUEMADORES DE GAS Y PETROLEO
SYNCRO-FLAME
CAREN
De máximo rendimiento
Automáticos
Semi-automáticos
y manuales
con precalentador optativo
AGAR CROSS & Cª Ltd.
Paseo Colón 505 - Buenos Aires
ROSARIO - BAHIA BLANCA
TUCUMAN - MENDOZA
80 años mecanizando el campo argentino!

MAPLE

presenta
Petit Muebles
en
Inglés Francés
Moderno
Precios Especiales
CREDITOS
SUIPACHA 658

TENGA SIEMPRE UN DESPERTAR PUNTUAL Y FELIZ!

JUNGHANS

Modelo TRIVOX (a tres voces). Para brindarle un despertar suave, seguro y optimista!

LA IMAGEN DE LA PATRIA

En cada expresión de su progreso, como en los símbolos con que se identifica, está presente la imagen viva de la Patria.

En esta fecha grata al sentimiento argentino, TELESUD S.A., que aporta al progreso del país su capacidad y su esfuerzo en el campo de la electrónica, identificándose con el mismo a través de una marca -ZENITH- que es símbolo de excelencia en todo el mundo, rinde hoy su homenaje a la nacionalidad, comprometiendo la suma de los valores empresarios y laborales que la integran, para la tarea de forjar la grandeza común.

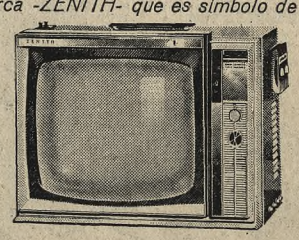

TELESUD S.A.
Avda. Montes de Oca 2195
Tel. 21-6521 - 2139

Celébrase el aniversario de la Revolución de Mayo

(Cont. de la 1a. pág., 2a. col.)

"Mayo es soberanía en dignidad y es esperanza; Mayo —afirma— constituye un anatema permanente contra la opresión, la tiranía y el sometimiento, y tendrá vigencia mientras palpite un solo corazón en la tierra de los argentinos".

Izamiento de la bandera en la Plaza de Mayo

A las 9 tendrá efecto en el mástil de la Plaza de Mayo el izamiento de la bandera nacional que solemnemente será llevada desde el Palacio Municipal hasta la histórica plaza. A la hora indicada, el jefe de la Comuna, señor Francisco Rabanal, izará la enseña, mientras rendirán honores efectivos militares y delegaciones de colegiales.

Media hora antes del acto, las autoridades municipales, empleados y colegiales se concentrarán en la Intendencia. A las 17 se arriará la enseña, la que será escoltada hasta el Palacio Municipal, lugar de su custodia.

Adhesiones de Aeronáutica

La Secretaría de Aeronáutica dispuso la realización de diversos actos.

Hoy, a las 9, una sección de soldados pertenecientes a la Séptima Brigada Aérea, con asiento en Morón, depositará una ofrenda floral al pie del monumento del General San Martín, ubicado en la plaza de la ciudad de Morón. Asimismo, un grupo de oficiales y soldados de esa unidad se harán presentes por la tarde en la ceremonia de arriar el pabellón, que se efectuará en la misma plaza.

Por otra parte, en la primera brigada aérea, con asiento en El Palomar, tendrá efecto la bendición y entrega de uniformes a los soldados conscriptos de la clase 1944.

Además, una delegación del arma, integrada por los efectivos de tres secciones, con bandera y banda, participará en los actos que, organizados por la Municipalidad de Lomas de Zamora, se harán en la plaza Grigera. También se dispuso que las guarniciones del interior del país realicen actos evocativos y presten su concurso a las ceremonias organizadas por los respectivos gobiernos provinciales.

Actividades de dos naves de guerra

En las últimas horas del domingo arribaron al puerto local los rastreadores de la Marina de Guerra Grandville y King, cuyo viaje a Paraná obedece al propósito de adherirse a los festejos del aniversario patrio. Las citadas naves vienen al mando de los capitanes de corbeta Luis Federico Pita y Nicolás Navarro, respectivamente, quienes recibieron el saludo de altas autoridades nacionales y provinciales a su llegada a esta capital.

La campana del Cabildo

El Cabildo de la Ciudad de Buenos Aires, escenario del histórico acontecimiento, hará oír esta tarde su campana, entre las 17 y las 18, para recordar el momento en que los miembros de la Primera Junta prestaron su juramento por la nueva patria. En la Sala Capitular se leerá, a las 17, el acta histórica correspondiente al tercer Cabildo del 25 de Mayo de 1810.

En escuelas y colegios

Con excepción de las escuelas primarias para adultos, donde la fecha patria fue recordada anoche, la totalidad de los establecimientos de enseñanza primaria, secundaria, normal, especial y técnica efectuarán hoy ceremonias memorativas. En tal sentido, dictaron disposiciones coincidentes el Ministerio de Educación y Justicia de la Nación y los Consejos Nacionales de Educación y de Educación Técnica (CONET).

Se harán actos de memoración en todo el país

Asueto en las escuelas bonaerenses

LA PLATA. — Mañana habrá asueto escolar para todos los establecimientos de enseñanza primaria de la provincia de Buenos Aires. En los establecimientos que dependen de la Nación habrá clases de acuerdo con lo dispuesto por la autoridad central.

En la Secretaría de Guerra

A las 8.15, frente a la Secretaría de Guerra habrá una formación especial a la que concurrirá todo el personal de oficiales superiores, jefes, oficiales, suboficiales y soldados que prestan servicios en la dependencia. El oficial superior más antiguo hará la presentación al comandante en jefe del Ejército y, luego, al secretario de Guerra. A continuación será izado el pabellón nacional, a los acordes del Himno Nacional.

En la Escuela Naval Militar

A las 9 se realizará una formación especial en la Escuela Naval Militar. La presidirá el director del instituto, capitán de navío Raúl Francos.

En el Comando de Arsenales

En la sede del Comando de Arsenales, avenida Presidente Figueroa Alcorta 3351, los jefes y oficiales presentarán sus saludos, a las 9, al comandante. Luego, la agrupación formada será revistada por el general de brigada Miguel Otto Luis Chaselón y por el coronel Carlos A. Malatto. A continuación, se izará la bandera y se entonará el Himno Nacional. Pronunciará palabras alusivas el coronel Carlos Manuel Padrón.

En la Escuela de Suboficiales

Una ceremonia se llevará a efecto a las 10.30 en la Escuela de Suboficiales Sargento Cabral, donde se hará una formación especial y se procederá, luego, a la bendición y entrega de uniformes a los aspirantes del primer curso incorporados este año.

Formación de Prefectura

Hoy a las 10, en la Prefectura de Zona del Río de la Plata, se efectuará una formación militar integrada por todos los efectivos con asiento en la Capital Federal.

La ceremonia será presidida por el prefecto nacional marítimo, capitán de navío Mario R. Paillás y asistirán, además, el subprefecto nacional marítimo, prefecto inspector general Ricardo Alberto Bierwerth, directores, jefes superiores, jefes y oficiales e invitados especiales.

Dará comienzo con el izamiento del pabellón nacional, y en el transcurso del acto hará uso de la palabra el jefe de la Subprefectura de Puerto Nuevo, prefecto mayor Manuel O. Lamot.

Acto en Comunicaciones

El secretario y el subsecretario de Comunicaciones, doctores Antonio Pagés Larraya y Juan Manuel Pomar, respectivamente, presidieron el acto con que fue recordada la fecha patria en ese departamento de Estado.

Asistieron a la ceremonia funcionarios, profesores y alumnos de la Escuela Técnica Central, de la Escuela de Comercio con Especialización en Comunicaciones Domingo French y del Instituto Superior de Enseñanza Radiofónica.

La profesora Rosanna C. de Barsotti y el director general de Radiodifusión, doctor Angel E. Lapleza Elli, se refirieron al significado de la efemérides.

En la Fragata Sarmiento

A bordo del buque-museo Fragata Presidente Sarmiento se realizará una ceremonia especial que consistirá en el izamiento de la bandera, acto que se realizará a la salida del sol —a las 6.45— y contará con la presencia del subsecretario de Marina, capitán de navío Oscar B. Verzura. El pabellón será arriado por la tarde ante una formación de reservistas navales pertenecientes a la agrupación Buenos Aires.

Entrega de una bandera

En el Servicio de Hidrografía Naval tuvo efecto ayer una sencilla ceremonia en cuyo transcurso el titular de ese organismo, capitán de navío Luis R. Capurro, recibió en nombre del servicio la bandera de ceremonia, que el personal civil del mismo donó a la Escuela de Cartógrafos.

Entrega de uniformes

En la plaza de armas de la Escuela de Suboficiales Coronel Martín Jacobo Thompson, de la Prefectura Nacional Marítima, Corrientes 150, Olivos, se efectuó ayer la ceremonia de entrega de uniformes a los marineros-alumnos integrantes del curso básico No. 67.

Presidió el acto el prefecto nacional marítimo, capitán de navío (R.A.) Mario R. Paillás, y en su transcurso se efectuó la revista de los efectivos. Posteriormente fue cantado el Himno y a continuación el director del instituto, prefecto mayor Oscar Edelmiro Correa, se refirió al significado de la ceremonia. Seguidamente, el capellán de marina R. P. José Filemón Sotelo bendijo los uniformes. Por último, fue servido un vino de honor.

Alumnos del Colegio Internacional de Olivos

La tradicional celebración de la efemérides en la vieja casa de estudios que fue el Colegio Internacional de Olivos, año tras año se renueva con inusitado fervor, merced a la brasa inextinguible de la nostalgia, por los que un día fueron sus alumnos, sus profesores y hasta sus amigos. En el restaurante de Santa Fe 4419 se reunieron más de cien comensales que corearon con patriótica unción el Himno y festejaron vivamente las palabras del presidente de la entidad organizadora, doctor Alberto Rafael Napolitano —constante animador de la comida—, cada vez que evocaban figuras tan entrañables como las de Carlos Alberto Porchietti y Francisco Chelía, a quien memoraban una colorida y famosa caricatura de Felipe Barrantes Abascal y una maqueta del escultor Juan B. Leone que, por indicación del doctor Mario Copello, descubrió la señora Stella Chelía de Estrada. Le siguió en el uso de la palabra y recitó una poesía el doctor Octavio Fernández, ex coprofesor de la Facultad de Medicina y alumno del colegio en 1888. En el momento de los brindis pronunció el discurso oficial de la noche el señor Gustavo Freidhelm y a continuación hablaron los doctores Alfredo O'Connell, José María Monner Sans y Ramón F. Vázquez y los señores E. M. Suárez Danero, Alfredo J. B. Beraldo y Héctor A. Danelli.

Mensaje de Chiang Kai-shek

El presidente de la República China, Chiang Kai-shek, envió al presidente Illia el siguiente telegrama: "Al celebrar en esta gloriosa fecha vuestra fiesta nacional, hónrame enviarle a vuestra excelencia mis más efusivas felicitaciones, formulando fervientes votos por vuestra ventura personal y por la continua prosperidad de la noble nación argentina".

Por su parte, el ministro de Relaciones Exteriores de ese país, señor Shen Chan-huan, dirigió un telegrama similar al doctor Miguel Angel Zavala Ortiz. Esta información fue suministrada a través de la oficina de prensa de la Embajada de la República China acreditada ante nuestro país.

En los institutos penales

A partir de la 0 hora de hoy se levantarán las sanciones disciplinarias por faltas leves en todas las unidades carcelarias de la Capital Federal e interior del país dependientes de la Dirección Nacional de Institutos Penales.

La institución penal resolvió, además, que todas las poblaciones penales podrán recibir visitas de carácter extraordinario, sujetas a las circunstancias y posibilidades de cada establecimiento. También se suministrará a los internos un menú especial. Por la mañana se oficiarán misas y por la tarde se realizarán actos deportivos, culturales y cinematográficos.

En la Iglesia Armenia

La fecha patria será recordada hoy a las 12 con un solemne Tedéum oficiado en la iglesia de San Gregorio el Iluminador, Acevedo 1353, por el arzobispo armenio, monseñor Papken Abadián. Asistirán al acto, con que la colectividad armenia adhiere a los festejos del 25 de Mayo, el director de Cultos no Católicos de la Cancillería, doctor Roberto Román Bravo, e invitados especiales. Posteriormente se servirá un vino de honor en el salón del arzobispado.

Amigos del Buen Pastor

Miembros de la comisión directiva de la Asociación Amigos de la Obra del Buen Pastor realizaron un reparto de ropas y golosinas a sus protegidas en la sede del Instituto San Miguel.

Audición radial para la Antártida

Por LR1 Radio El Mundo será transmitida a las 17.5 una audición especial para la Antártida Argentina, y como adhesión a la Semana del Ejército Argentino 1965. En la oportunidad, el coronel Jorge F. Leal, jefe del departamento Antártida, del Comando en Jefe del Ejército, leerá al personal que presta servicios en las bases del Ejército, Esperanza, Belgrano y científica Sobral, un mensaje con salutaciones del secretario de Guerra y del teniente general Onganíа.

Amigos de Mayo

A las 11 la junta ejecutiva de la Organización Amigos de Mayo depositará una ofrenda floral al pie de la Pirámide de Mayo. La entidad dio a conocer, además, una exhortación "para unirse en torno del ideal de patria, progreso y libertad americanista que nos legaron nuestros próceres de la Revolución de Mayo".

Colegio Nacional Bernardino Rivadavia

A las 9.30, en el Colegio Nacional Nº 1 Bernardino Rivadavia, San Juan 1545, se entregarán los diplomas de bachiller a los alumnos de la promoción 1960-64, otorgados por la Asociación Cooperadora. Hablarán el doctor Lanata y la profesora Juana Bagnati.

Las Sociedades Irlandesas

La Federación de Sociedades Argentino-Irlandesas dio una declaración en la que "refirma su fe profunda, en estas horas difíciles, en los destinos de la nacionalidad argentina".

Residentes Correntinos

El Centro de Residentes Correntinos "3 de Mayo", entidad que preside la señora Graciela Clausse de Baibiene, hizo servir un cóctel en los salones del City Hotel para celebrar la fiesta patria y el segundo aniversario de la institución.

Club Personal Círculo Militar

El Club Personal Círculo Militar efectuó una comida y un acto artístico. Para evocar la fecha patria habló el titular de la entidad, Sr. Juan G. Airaudo.

Centro de Instrucción Profesional de Aeronáutica

Con asistencia de altas autoridades militares, civiles y eclesiásticas se realizará a las 9.30 de hoy, en el Centro de Instrucción Profesional dependiente del Comando Aéreo de Institutos de la Secretaría de Aeronáutica, la ceremonia de egreso de los aspirantes que se incorporan al cuadro de suboficiales de la institución. Asimismo, se procederá al cambio del abanderado y a la bendición de los uniformes correspondientes a los aspirantes del primer curso y a los soldados de la clase 1944.

Adhesión de los galeses

La Comisión de Festejos del Centenario de la Colonización Galesa del Chubut —comisión zonal Buenos Aires— resolvió adherirse a la efemérides patria —coincidente con la salida simbólica del Mimosa del puerto de Liverpool— con la colocación de una ofrenda floral en el monumento al general San Martín, en la plaza que lleva su nombre, acto que se realizará hoy a las 11.30.

Comité de Estímulo a Universitarios en el Exterior

Afiliados y simpatizantes del Comité de Estímulo a los Universitarios Argentinos en el Exterior reuniránse hoy a las 18 en los salones de la Asociación Entrerriana General Urquiza, Güemes 3941. Hablarán los Dres. Moisés Margulis, Jorge L. Gallegos y Federico G. Marione.

Asociación de Empleados del Banco Municipal

En su campo de deportes de Vicente López, calle Madero Nº 1599, la Asociación de Empleados del Banco Municipal de la Ciudad de Buenos Aires memorará la fecha patria hoy a las 18.30. Se entregarán medallas de oro al personal que en el período 1964-65 cumplió las bodas de plata con el Banco.

Comisión Yugoslava

El 30 del actual a las 9.30 la Comisión Yugoslava pro Festejos Efemérides Patrias Argentinas realizará un acto artístico-cultural alusivo en el teatro El Nacional, Corrientes 960.

Centros Deportivos Municipales

Diversos actos habrá, con motivo de la efemérides patria, hoy a partir de las 14.30 en los centros deportivos de la Municipalidad de la Ciudad de Buenos Aires ubicados en Lacarra 1257, Curapaligüe 1150, avenida Figueroa Alcorta y Casares (KDT), Pepirí 135, Tellier y Monte, avenida Figueroa Alcorta 4600 (Velódromo), avenida costanera Rafaél Obligado y Pampa, avenida costanera Tristán A. Rodríguez 1628 y avenida Tornquist y V. Alsina.

Personal de YPF

En el programa "Aquí Relaciones Públicas", que conduce el señor Marcelo Eyherabide por LS1 Radio Municipal, hablarán hoy a las 19.15 los miembros del personal de distintos sectores de YPF: Sra. Olga Salgado de Forchinitti y señores José María Barros, Agustín Campodonico, Julio Ernesto Españadero, Leonardo Juan Napolitano y Luis Mario Predán.

Asociación Mutual Israelita

En celebración de la efemérides patria, hoy, a las 18, la Asociación Mutual Israelita Ar-

(Cont. en la 16a. pág., 7a. col.)

Las conclusiones de la reunión del MID sobre la situación nacional

Censura con severidad todos los aspectos de la conducción gubernamental y, en especial, la política exterior. La unión radical

La mesa directiva del comité nacional del Movimiento de Integración y Desarrollo, que orienta el Dr. Arturo Frondizi, dio a publicidad una declaración sobre el actual momento del país. La nota, que contiene severas censuras al Gobierno, fue dada a conocer después de las deliberaciones conjuntas mantenidas entre los miembros de dicho organismo partidario y los presidentes de los comités de distrito de la agrupación. En ella, se efectúa un exhaustivo análisis crítico acerca de los distintos problemas económicos, políticos y sociales —subrayándose algunos casos concretos— y se destaca que "es en el campo internacional donde el Gobierno ha mostrado más claramente su inoperancia y la falta de objetivos que hacen a la grandeza nacional".

Otro de los pasajes salientes del comunicado afirma que las autoridades oficiales "desoyen a los empresarios y conducen una política que diezma sus filas" —critica las medidas impositivas y la importación de petróleo— y, finalmente, tras referirse a la posición gubernamental frente a las fuerzas armadas y al tema de "la unión de los radicalismos", se detiene en un llamado a la formación de un movimiento nacional.

La situación nacional

"A sesenta días de cumplido el acto comicial, la mesa directiva del comité nacional, reunida con los presidentes de distrito, ha hecho el análisis de la situación del país. Ese análisis impone conclusiones que estima indispensable hacer conocer a los afiliados y a la ciudadanía de la República.

"Cada vez más —agrega— se alejan las esperanzas de una generación argentina, de ver a la Nación emerginedo de una situación de subordinación en relación con otras potencias.

"Sea ello consecuencia de un propósito deliberado, o sea la incapacidad manifiesta en el ejercicio del gobierno, es evidente que las contradicciones, lucha de sectores, marchas y contramarchas que se observan en la acción oficialista, no sólo favorecen aquel propósito sino, más aun, desalientan los de llevar a nuestro país a independizarse de un esquema superado en cuatro años de nuestro gobierno, y frustrado paulatinamente por la conducción actual.

"Los controles, los depósitos previos a la importación, la política de agobio impositivo, la creciente importación de petróleo, la devaluación monetaria, la contracción general de la economía, obra en favor de los monopolios, en detrimento de la pequeña y mediana industria, que no pueden soportar el peso de todas aquellas medidas, y provocan una cada vez mayor concentración del poder económico".

Afirma luego la nota:

"En lo político, se consolida el poder en las viejas estructuras económicas. El monopolio práctico de los medios de expresión, las directivas que se imparten a radios y televisoras sometiéndolas a los intereses oficialistas, desfigurando la verdad, persistiendo en una política de agravio, y todo el actuar destinado a mantener la ficción de que una minoría funcione como si fuera la mayoría, lo demuestran.

"La actividad parlamentaria está signada por un doble juego, que trata, por una parte, de restablecer y fortalecer el contubernio, alianza de sectores que a nombre de una representación que usurpan, definen una política contraria a los intereses naturales de sus supuestos mandantes y por la otra, procura lograr la hegemonía de la bancada oficialista.

"En lo social, la política gubernamental resulta disociadora al atacarse la ley de asociaciones profesionales y procurar la división artificial de gremios. El deterioro permanente y acelerado de los salarios, la desocupación y la constante que resulta de una inflación incontrolada con vista a sostener una burocracia inmensa producto del comité, contribuyen al peligroso aumento de las tensiones sociales. De esta manera, el gobierno, impulsa y protege, la acción desquiciadora del comunismo, que nosotros hemos combatido y seguiremos combatiendo, como sistema y estilo de vida contrapuesto a nuestras íntimas y auténticas convicciones.

La política internacional

"Pero es en el campo internacional donde el Gobierno ha mostrado más claramente su inoperancia y la falta de objetivos que hacen a la grandeza nacional, al adoptar una conducta de sometimiento a dictados extraños, y de deliberadas vacilaciones, colocando al país en una posición que no se condice con sus antecedentes, ante los demás pueblos de América y del mundo.

"El país —dice en seguida el comunicado del MID— se siente herido por esta conducción que culmina con la convocatoria a una reunión de cancilleres del «cono Sur», desechada por los otros países sin guardar siquiera las formas más elementales de la cortesía diplomática. El orgullo nacional ha sido afrentado por la vía de una conducción torpe e incapaz.

"Frente a los distintos sectores sociales, el Gobierno obra con la misma intrepidez y desaprensión. Desoye a los empresarios y conduce una política que diezma sus filas. En relación a los trabajadores, trata de envolverlos en la trampa de la más fácil demagogia, mientras quiebra los resortes de defensa gremial y los sume en el desamparo económico."

Ante las Fuerzas Armadas

"Ante las Fuerzas Armadas —sostiene la declaración— la misma ingenuidad con que las ignora funciona como una suerte de provocación, como quien está seguro de su legitimidad, no por el origen de sus títulos, sino por una total adscripción a una política de atraso, sin advertir que ese sistema está definitivamente condenado y que las Fuerzas Armadas son parte integrante y dinámica del proceso nacional.

"El país va tomando creciente conciencia de esta situación y la misma se manifiesta ya en la actividad política concreta.

"Los partidos políticos —agrega luego— buscan sin acuerdos explícitos el camino de la coincidencia que expresa al movimiento nacional y las fuerzas populares obran ya de consuno para enfrentar la política de retroceso que hemos señalado ejercita este gobierno y que merece nuestra repulsa, comprendiendo la gravedad del momento que vive la República."

La unión de los radicalismos

"Para enfrentar ese legítimo accionar, el partido oficialista levanta reiteradamente la bandera de la unión de los radicalismos, sin percibir que quienes, como nosotros, están ciertos de haber rescatado en 1956 y en 1963 los postulados fundamentales de la tradición yrigoyeniana, frente a los que se oponía el de la unidad de las fuerzas nacionales y populares, no podrán coincidir en manera alguna con los que los declaman, pero los desvirtúan en los hechos.

"El país conscripto constituye, a más del reflejo objetivo de la realidad presente, un acicate para la acción.

"A ella llama el MID a los correligionarios de toda la República y a todos aquellos que sin ser afiliados comparten estas ideas, en cuanto todas y cada una de las medidas que tantas veces hemos indicado se deben adoptar, como única manera de lograr un desarrollo que posibilite no sólo justicia social para la realización material y espiritual del hombre, sino además la defensa cierta de una auténtica soberanía exigen —hoy como nunca— inmediata ejecutividad.

"Sabemos de las dificultades de esa acción. El camino es duro pero claro. Una y otra vez expondremos nuestros objetivos y las medidas para lograrlas, sin claudicaciones electorales de ninguna naturaleza. Estamos convencidos que nuestro futuro como país está en juego. Creemos fundadamente que cada vez es mayor el progreso de los demás pueblos de América, mientras el nuestro se caracteriza por su estancamiento. Y es entonces demasiado grande la responsabilidad para no mantener la conducta señalada."

La posición del MID

A continuación la mesa directiva del comité nacional del MID, juntamente con los presidentes de distrito, declara finalmente:

"I) Que el Movimiento de Integración y Desarrollo entiende que en este momento de nuestro proceso histórico, las soluciones argentinas tienen que responder a las necesidades de todos los sectores y grupos sociales, sin exclusión alguna y que, en consecuencia, deben ser elaboradas y puestos en práctica, en común. Ello exige la acción de un Movimiento Nacional.

"II) Que el Movimiento Nacional debe buscar en cada coyuntura concreta la forma práctica para expresarse y no reconocer otros enemigos que aquellos que desde dentro y fuera del país tratan de mantener una estructura económico-social perimida, sustituirla por otra que mantenga al país sujeto a voluntades ajenas y limitado en sus posibilidades de desarrollo o enfrenten la vocación democrática y la tradición cristiana de su pueblo.

"III) Que cualquier régimen que pretenda algunos de los objetivos rechazados en el punto anterior conspira contra la soberanía nacional y cierra el camino a la justicia social, basada en la abundancia de bienes que hagan posible la elevación cultural y el bienestar de todos sus habitantes.

"IV) Que todos los actos del MID, en cuanto avanzada del Movimiento Nacional que integraba ya el ideal yrigoyeniano, se guiarán por estas premisas, para ser en cada hora de su actuación, lo que se propone: un gran partido nacional, con una vigorosa e inconfundible personalidad, enriquecido desde todos los sectores de la sociedad argentina y dispuesto a constituirse en el instrumento idóneo de las coincidencias nacionales en torno de los objetivos actuales e históricos de todo el pueblo argentino."

Necesidades de las universidades se expusieron a Illia

El presidente —díjose— las apoya, por cuanto las juzga provechosas para el desarrollo del país

(Cont. de la 1a. pág., 4a. col.)

ejecución en cada una de ellas, en particular".

Cuando se quiso saber cuál era la respuesta del doctor Illia, respondió que el primer mandatario manifestó en todo momento "el deseo de apoyar el requerimiento de las universidades y facilitar, dentro de los recaudos que estén al alcance del Poder Ejecutivo, todas estas necesidades que tan perentoriamente presentan las universidades y cuya labor es fundamental para el desarrollo de la Nación".

Deslizada una curiosidad —"¿Ello implica, acaso, la posibilidad de un incremento en el presupuesto universitario?" — contestó: "Las universidades no piden, en este momento, nada más que aquellas sumas que hacen al incremento vegetativo inmediato, propio de la expansión de las necesidades de las mismas".

No asistió el rector platense

LA PLATA. — Consultado el rector de la Universidad local, Dr. Roberto Ciafardo, acerca de la reunión del Consejo Interuniversitario y de la gestión que el organismo haría ante el Poder Ejecutivo de la Nación para ratificar el escalafón aprobado en Bahía Blanca, manifestó desconocer detalles de la reunión efectuada anteayer, así como de la anunciada para ayer con el Dr. Illia, por no haber asistido a esas deliberaciones. "He permanecido en La Plata" —agregó—, y ante otra pregunta del cronista manifestó que ello se debía a la conocida posición asumida al respecto por el Consejo Superior y el rector de la Universidad platense.

Momento actual de la farmacia

Continuaron desarrollándose en la Facultad de Farmacia y Bioquímica las Jornadas Cooperativas Farmacéuticas. Con la presidencia del señor Angel Bulacio, en la sesión de ayer se consideraron los trabajos remitidos por las secciones de Educación Cooperativa, Cooperativismo Farmacéutico y Legislación Cooperativa. Diecisiete fueron las ponencias presentadas, que, entre otras cuestiones, versan sobre producción nacional de drogas y medicamentos, necesidad de la implantación del estudio del cooperativismo en las escuelas de Farmacia y Bioquímica y necesidad de intensificar la acción cultural de las cooperativas.

Luego de la sesión plenaria, el profesor doctor Santiago A. Celsi, que fue designado presidente de honor de las Jornadas, disertó sobre "El momento actual de la farmacia oficial y los farmacéuticos".

Entre otros conceptos, señaló que el proceso comercial es tan pronunciado en la actualidad que ha colocado en un segundo plano la función social de la profesión. Efectuó luego una reseña de las disposiciones adoptadas por los propios farmacéuticos para que el ejercicio profesional responda a su verdadero sentido. Se refirió después al consumo abusivo de medicamentos, que ha llegado a configurar lo que denominó como "farmacomanía" y que consideró tan grave como las toxicomanías debidas a alcaloides y estupefacientes, que, "aunque menos espectacular —advirtió—, ya ha abierto nuevos capítulos de la toxicología: el de las intoxicaciones medicamentosas agudas o crónicas". Destacó por último que los males de la comercialidad sólo podrán ser extirpados "cuando las farmacias dejen de ser consideradas como negocios y los medicamentos como mercancía, restableciendo en ellas su jerarquía en el despacho de universitarios y profesionales".

Hoy se realizará en la Facultad de Odontología la sesión de clausura. Finalmente se servirá un almuerzo en el restaurante Savoy, en homenaje a los delegados oficiales.

MUGICA ECHAGÜE
Responsabilidad en Operaciones Inmobiliarias
Uruguay 667 — 46-3783/3821

Continuaron las consultas por el asunto dominicano

(Cont. de la 1a. pág., 3a. col.)

Consejo de la OEA. Así pues, de no llegarse a tiempo para la fecha propuesta —pasado mañana—, lo más probable es que los ministros se reuniesen a partir del lunes próximo.

Respecto de las consultas, el doctor Zavala Ortiz continuó sus conversaciones con el canciller boliviano, coronel Zenteno Anaya, quien ha prolongado su estada hasta hoy, para completarlas. El ministro boliviano partirá esta tarde a las 19, por vía aérea, y se espera un comunicado conjunto sobre lo tratado.

Como cierre de este panorama, anoche el doctor Zavala Ortiz confirmó que hoy continuarían las reuniones con el coronel Zenteno y dijo que aún no ha fijado la fecha para su viaje a Washington.

Agasajo

El coronel Joaquín Zenteno Anaya concurrió al Palacio San Martín a las 13, para el almuerzo con que lo agasajó el Dr. Miguel Angel Zavala Ortiz. La reunión tuvo efecto en el Salón Verde, y además de los cancilleres participaron en ella el secretario general del Ministerio de Relaciones Exteriores de Bolivia, Sr. Roberto Querejazu Calvo; los embajadores de Bolivia, España, Uruguay, El Salvador y Haití, señores Gustavo Medeiros Querejazu, José María Alfaro Polanco, José María Penco, Armando Peña Quezada y Marcel Antoine, respectivamente; el encargado de Negocios del Brasil, Sr. Espedito de Freitas Rosende; el subsecretario de Relaciones Exteriores, Dr. Ramón J. Vázquez, y otros funcionarios de la Cancillería.

"Amplia coincidencia"

Durante media hora —desde las 17.35— conversó con el primer mandatario el ministro de Relaciones Exteriores de Bolivia, coronel Joaquín Zenteno Anaya. Participaron también en la entrevista el canciller argentino, el embajador del país hermano, Dr. Gustavo Medeiros Querejazu, y el secretario general de la Cancillería boliviana, Dr. Roberto Querejazu Calvo, así como también el jefe de la Casa Militar, general Manuel C. Soria.

Concluida la plática con el Dr. Illia, se consultó al canciller de Bolivia si ya había llegado a alguna conclusión en sus entrevistas con el Dr. Zavala Ortiz. "Aún no hemos llegado a conclusiones; pero posiblemente lo hagamos en el día de mañana (por hoy). Yo vine a presentar al señor presidente de la República los respetuosos saludos del gobierno de Bolivia y agradecerle la hospitalidad y benevolencia con que hemos sido recibidos."

"Imposibilidad de enviar tropas por ahora"

El diálogo continuó en estos términos:

—¿Al término de las conversaciones con el canciller argentino se dará a conocer alguna declaración conjunta?

—Entiendo que sí. Una vez que adoptemos alguna resolución y uniformemos conceptos los vamos a dar a conocer a la opinión pública.

—¿Habrá coincidencias entre ambas posiciones?

—Hasta el momento existe una amplia coincidencia.

—¿Viajará usted a Washington?

—Estamos en espera de instrucciones. He hecho la consulta respectiva a mi gobierno.

—El gobierno de su país ha votado en favor del envío de tropas a Santo Domingo. ¿Cuándo se haría efectivo el envío de las tropas bolivianas?

—El gobierno de Bolivia estima que es conveniente —para fortificar el sistema de la OEA— la creación de una fuerza multilateral. El envío de tropas, por parte de mi país, se encuentra en estudio. Las circunstancias actuales por las que atraviesa el acontecer político nos impiden la posibilidad de enviar tropas, por ahora.

Asistencia

El embajador argentino ante la OEA comunicó a la Cancillería que el secretario general de la Organización le ha informado sobre la escasez de víveres en Santo Domingo, al tiempo que le solicita gestionar la colaboración de nuestro país para resolver ese problema.

De acuerdo con esta comunicación, la Cancillería hizo trámites que habrían determinado una decisión del presidente para enviar "corned beef", conservas, leche envasada y en polvo, etcétera.

Una manifestación

LA PLATA. — Un grupo de madres y parientes de conscriptos del Regimiento 7 de Infantería, de la guarnición local, se aproximó ayer por la tarde al cuartel de la unidad, con el objeto de hacer conocer su oposición al eventual envío de fuerzas militares a Santo Domingo, y varias de ellas conversaron brevemente con el jefe del Regimiento, coronel Luis Garda, y otros oficiales. Informóseles que no era ésa la vía correspondiente para expresar la petición y al finalizar la entrevista las mujeres trataron de organizar una manifestación callejera, siendo entonces dispersadas sin violencias por agentes de policía. No obstante, cuatro de las participantes fueron conducidas a la comisaría primera, donde se les labró un acta de contravención, sin otras ulterioridades.

CARTERA PERDIDA
Mercado del Plata o taxi desde allí hasta Juncal y Cerrito. Pido devolución documentos
T. E. 42-9506

HIPOTECAS
MORING Y CIA.
SARMIENTO 212
T. E. 34-9301 — 33-8859

LA TOMA DE CORRIENTES
EL 25 DE MAYO DE 1865
Por el Dr. Wenceslao Domínguez
La ocupación paraguaya anotada día por día
El torrente de sangre derrochada en la Batería
Pedidos a: "El Ateneo", Florida 340, Bs. As.

PROMOTOR
en discolandia es otra cosa!
Porque discolandia le ofrece de otra manera la línea más completa en artículos para el hogar, con la mejor atención, las mayores facilidades, los mejores precios y la mejor calidad!
Adquiéralos con su CHEQ-CUENTA discolandia
LA ESQUINA MUSICAL DE BUENOS AIRES
Av. Santa Fe y Larrea

ACERO
de la tierra a la luna
...El sueño de Julio Verne será pronto realidad gracias a la astronáutica, pero si algún audaz se propusiera unir a nuestro planeta con la luna, ACINDAR podría suministrarle 398.000 kilómetros de alambres en sólo 6 meses de labor para llevar a cabo su aventura. MEDIANTE EL CONTINUO INCREMENTO DE SU PRODUCCION, ACINDAR PREPARA UN MEJOR FUTURO ARGENTINO, CAPAZ DE HACER REALIDAD SUS MAS AMBICIOSAS ASPIRACIONES DE PROGRESO.
ACINDAR
EMPRESA ASOCIADA A LOS CLUBES 4A
INDUSTRIA ARGENTINA DE ACEROS S.A.
LINO PALACIO y CIA.

Presentó su renuncia el interventor federal en Jujuy, doctor de la Rúa

Su propósito de llamar en breve a elecciones, no compartido por las autoridades partidarias, sería la causa de la dimisión

SAN SALVADOR DE JUJUY. "Por razones personales" renunció el interventor federal en Jujuy, doctor Antonio de la Rúa, según se informó oficialmente en la Casa de Gobierno.

El doctor De la Rúa renunció ante el ministro del Interior, doctor Palmero, durante su reciente permanencia en la Capital de la República —de donde regresó el domingo—, ratificando el doctor Palmero su confianza al dimitente. Pero el doctor De la Rúa insistió en su actitud, agregándose en la información suministrada al respecto que el interventor formalizará su dimisión en los primeros días del mes próximo, en cuyo caso quedará interinamente al frente del gobierno local el ministro de Gobierno, doctor Carlos Fernández Jensen.

La noticia de la dimisión del doctor De la Rúa provocó sorpresa en todos los círculos, particularmente porque nada hacía prever esa actitud, debiendo señalarse que la decisión solamente era conocida por cuatro funcionarios, dando motivo a toda suerte de conjeturas esa renuncia.

Debe señalarse que, en todo caso, los motivos de su alejamiento están referidos a la marcha de la administración a su cargo y a las relaciones con el quehacer político, pues todos los integrantes de la intervención pertenecen al radicalismo del Pueblo.

El doctor De la Rúa había asumido su cargo el 21 de agosto de 1964 y con él se alejarán los ministros de Hacienda, ingeniero Víctor de la Peña, y de Salud Pública, doctor Juan Miguel Pavcovich, mientras que el actual ministro de Gobierno, doctor Fernández Jensen, sería el hombre llamado a suceder con carácter definitivo en el cargo al doctor De la Rúa. Se da por descontado que la actitud del interventor federal es irreversible.

A poco de conocerse la renuncia comenzaron a circular numerosas versiones respecto de los motivos que originaron el alejamiento del doctor De la Rúa y algunas de ellas tienen como punto de partida la circunstancia de que muchos de los más altos, directos y personales colaboradores de su gestión ignoraban la decisión del interventor, habiéndose enterado en algunos casos por los periodistas locales, que tomaron conocimiento en virtud de un comunicado oficial expedido exactamente a las 12 de ayer por intermedio de la Oficina de Prensa.

Una de esas versiones apunta que el motivo del alejamiento del doctor De la Rúa de su alto cargo estaría relacionado con su propósito de llamar a elecciones en Jujuy dentro del mínimo plazo posible, hecho que no contaría con el apoyo de los altos círculos oficiales de Buenos Aires ni con la UCRP de Jujuy.

En el Ministerio del Interior

Ayer por la noche el asesor del ministro del Interior doctor Fernando de la Rúa, quien es hijo del interventor en Jujuy, manifestó a un representante de este diario que días atrás su padre le había informado de su propósito de renunciar por razones de salud y para reintegrarse a su labor profesional. Agregó que no tenía conocimiento de haberse recibido en el Ministerio del Interior la dimisión formal del interventor en Jujuy.

Los perros-guías podrán viajar en los transportes

Por disposición municipal autorizóse a los ciegos a viajar en los subterráneos y taxímetros acompañados de perros-guías. Para ello, es necesario que dichos animales lleven bozal, chapa patente para certificar su vacunación contra la rabia y la de identificación, en la que deberá constar el nombre del ciego a quien acompaña.

Estiman las autoridades comunales que esta medida cumplirá una elevada función social, toda vez que responde a un deber humanitario hacia quienes tratan de superar un defecto físico y ser útiles a la comunidad.

En una causa de YPF entenderá la justicia federal

La sala en lo criminal y correccional de la Cámara Federal declaró la competencia de la justicia federal para entender en una denuncia formulada por las autoridades de Yacimientos Petrolíferos Fiscales. Revoca así el tribunal una resolución del juez, doctor Leopoldo Isaurralde, que sostuvo la incompetencia de ese fuero.

Según surge de las actuaciones, la causa tuvo su origen en la denuncia formulada el 21 de junio de 1964 por YPF, que dio cuenta de que se había comprobado como faltantes 539 litros de nafta vendidos por esa empresa estatal al garaje sito en Alvarez Jonte 1868, de esta Capital, combustible que es transportado por camiones fleteros de una cooperativa particular.

Al declararse incompetente, el juez doctor Isaurralde remitió la causa al juez de instrucción, doctor Juan M. Carjuzáa, quien a su vez declaró su propia incompetencia, decisión que confirmó la Cámara del Crimen. Vueltas las actuaciones al doctor Isaurralde, éste reiteró su incompetencia, por lo que se pronunció a ese respecto la Cámara Federal, al declarar la competencia de la justicia federal para entender en la denuncia.

Señala el tribunal que, si bien había confirmado anteriormente la declaración de incompetencia formulada por el juez, los elementos de juicio que se encontraban acumulados en esa ocasión imponían dicha medida, situación que actualmente ha variado con las nuevas medidas llevadas a cabo.

En efecto, agrega, como surge de las declaraciones prestadas en el sumario, la empresa estatal denunciante ha sufrido un perjuicio directo por cuanto deberá reembolsar a los compradores de sus combustibles la cantidad faltante del que se les suministrara, de lo que, evidentemente, corresponde deducir que el hecho que se denuncia —que podría configurar el delito previsto y reprimido en el artículo 173, inciso 2º), del Código Penal, en función del artículo 174, inciso 5º) del mismo cuerpo legal— trae aparejada la responsabilidad de dicha empresa y, en consecuencia, el conocimiento de las actuaciones corresponde a la justicia federal.

No obsta a lo expuesto, dice la Cámara, la circunstancia de que a su vez la empresa estatal tendría acción para responsabilizar a la firma transportadora, pues la posibilidad de tal resarcimiento estaría sujeta a las contingencias de un juicio y a la solvencia de la misma, elementos todos ellos, concluye, que por otra parte, no eliminan la responsabilidad directa de Yacimientos Petrolíferos Fiscales para con sus clientes, de acuerdo con lo anteriormente expresado.

ELIGIÓ A SUS AUTORIDADES LA UCRI TUCUMANA

SAN MIGUEL DE TUCUMAN. — Como al comicio interno de la UCRI se presentó una sola lista —denominada Roja y correspondiente al Movimiento de Intransigencia y Renovación— la junta electoral partidaria ha procedido a proclamarla.

En consecuencia, las nuevas autoridades partidarias son las siguientes: Senador nacional Celestino Gelsi, como presidente, y Alberto Travadelo, Angélica Molina de López Carranza, Juan María Fortassin y Hugo González Juárez, por la Capital; Orlando Benito Ferreyra, por Graneros; diputado provincial José Alberto, por Cruz Alta; Juan Bautista Aráoz, por Burruyacú; Paulino Hipólito Delgado, por Río Chico; Walter Rodríguez, por Chicligasta; Manuel Dionisio Corbalán, por Monteros; Adán Roberto Núñez, por Leales; Raúl Armando Ríos, por Tafí; Antonio Jaldo, por Trancas, y Dante Antonio Oviedo, por Famaillá.

También se proclamaron los convencionales y los miembros de las juntas departamentales de la UCR Intransigente. Por su parte, el juez federal subrogante, que entendió en los planteamientos hechos por el grupo que orienta el señor Romano Norri, ha dictado resolución desestimándolos. En consecuencia, no hace lugar a la nulidad de la convocatoria que solicitara ese grupo.

Una nueva planta de YPF se habilitará al norte de Cipolletti, en Río Negro

ESTÁ CONECTADA LA OBRA CON LOS DOS OLEODUCTOS

Podrá almacenar 5000 metros cúbicos de petróleo asfáltico

NEUQUEN. —A 120 kilómetros al norte de la ciudad de Cipolletti, Río Negro, la extensa zona que hace pocos años atrás representaba una esperanza de riqueza y porvenir es hoy una dinámica realidad. Yacimientos Petrolíferos Fiscales, en un esfuerzo tendiente a valorizar la riqueza de hidrocarburos de nuestro subsuelo, está próximo a poner en funcionamiento una de las obras básicas de los yacimientos de Colonia Catriel.

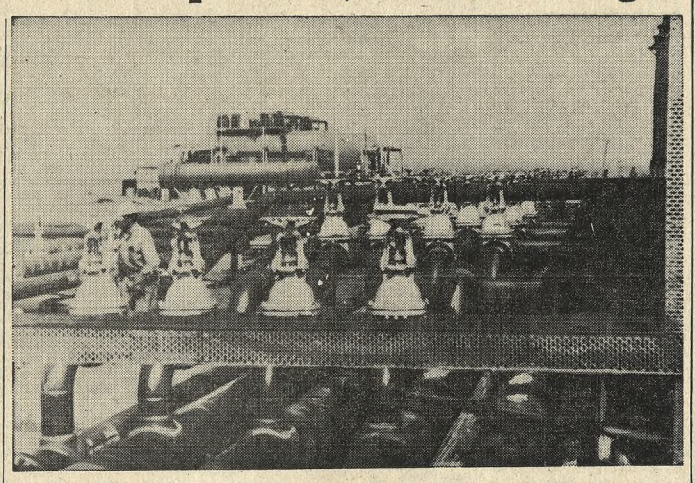

Una vista general de la planta deshidratadora de petróleo

Al centro de la telaraña de caños que une los pozos de la zona se ha terminado una planta destinada a recibir petróleo asfáltico crudo para someterlo a un moderno sistema de deshidratación y bombeo al oleoducto que une El Medanito con Allen.

La planta, construída en poco más de seis meses, se encuentra en un lugar apartado, lejos de ofrecer las condiciones de vida normales, en una zona donde para ver una casa o un árbol deben recorrerse 20 kilómetros, sin contar que desde El Medanito hasta Barda del Medio y Cipolletti, a 120 kilómeros aproximadamente, no existe prácticamente signo de vida. A unos 20 kilómetros, en dirección sudeste del pueblo de Catriel, se encuentra El Medanito, al que se llega desde el Valle de Río Negro, desviando unos 2 kilómetros al oeste de la ruta 151.

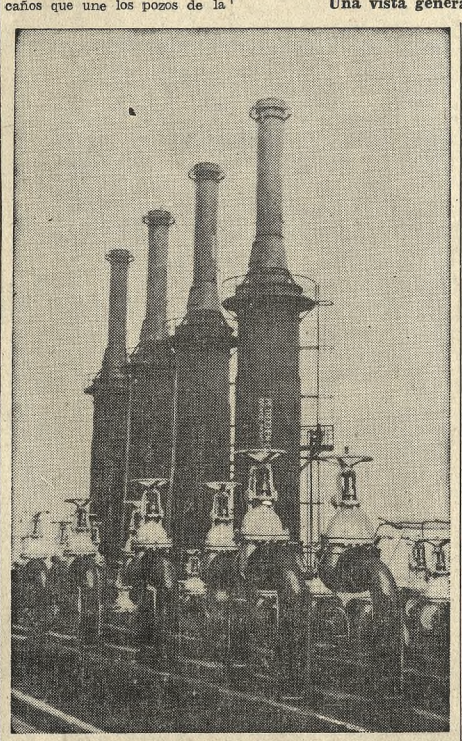

Los cuatro hornos de la nueva planta

La obra será entregada oficialmente a Y.P.F. por la firma constructora, Mellor - Goodwin Instalaciones S. R. L., en una ceremonia que se realizará hoy en coincidencia con los festejos patrios y que ha despertado mucho interés en toda la región.

Características técnicas

La planta El Medanito está destinada a deshidratar y bombear inicialmente al oleoducto de Allen 5000 metros cúbicos de petróleo asfáltico, único en el país, por día, y por medio del oleoducto Challacó-Puerto Rosales evacuarlo a las destilerías de YPF o embarcarlo con destino a la exportación. El petróleo crudo, cuando llega a la planta, que abarca una superficie de 150.000 metros cuadrados, por medio de un oleoducto que se inicia en Catriel Oeste y de dos oleoductos similares provenientes desde la zona de Medianera y El Medanito, puede ingresar en cualquiera de los seis tanques de acero íntegramente soldados e instalados en la playa de almacenamiento, que forma parte de la planta capaz de almacenar 38 millones de litros de petróleo. Estos oleoductos, destinados a alimentar El Medanito, están provistos de un sistema de control operativo que asegura una provisión constante y normal del fluído, con el auxilio de medidores registradores de temperatura y presión, con conductos para la transmisión neumática de las señales desde el punto de control al tablero principal, colocado en la casa de bombas de la planta, donde está instalado el instrumento registrador.

En el interior del edificio, que constituye la estación de bombeo, tres poderosas electrobombas a pistón, con motores de una potencia compresiva de 300 HP, hacen circular el petróleo por dos circuitos independientes a la planta deshidratadora o bien pueden rebombear entre los varios tanques a través de los cuatro hornos de calentamiento, que alcanzan 25 metros de altura. En el mismo edificio están instaladas tres enormes motobombas con motor a gas de una potencia compresiva de 1800 HP, destinadas al bombeo del petróleo deshidratado al oleoducto de Allen.

El petróleo deshidratado, caliente, que sale de la planta deshidratadora atraviesa cuatro intercambiadores de calor, que tienen como finalidad la de ceder parte del calor contenido al petróleo hidratado proveniente de los tanques de la playa de almacenaje. Un especial instrumento de control analiza el porcentaje de agua residual contenido en el petróleo deshidratado, recirculándolo a través de la planta deshidratadora en caso de necesidad. Asimismo pueden controlarse y regularse los caudales de petróleo que ingresan en la planta deshidratadora mediante válvulas especiales controladoras de caudal ubicadas en la cañería de entrada. Dos válvulas reductoras de presión, ubicadas en la salida, permiten mantener constante la presión necesaria para asegurar el funcionamiento de la planta deshidratadora. Esta última se compone de dos enormes cilindros horizontales de acero, de grueso espesor, con una compleja instalación eléctrica y un sistema de cañerías en su interior. Su acceso, por un paso de hombre, permite observar las características totalmente automáticas de su funcionamiento, cuyo control se efectúa en un tablero apto para operar a la intemperie adosado al tratador.

En la zona de deshidratación, a poca distancia de los tratadores de crudo, se elevan al cielo cuatro hornos de calentamiento, con cuerpos cilíndricos de 25 metros de altura, dos de los cuales están destinados al calentamiento del petróleo deshidratado por enviar al oleoducto de Allen y los otros dos al proceso de deshidratación, estando conectados para ser utilizados indistintamente en cualquiera de las dos finalidades mencionadas. Los equipos de bombeo cuentan con sus respectivas reservas, habiéndose instalado una bomba de pistón, de reserva, accionada por vapor, con un caudal de 3 millones de litros por día.

Inauguróse ayer en Salta el 2º Congreso Nacional del Agua

Representantes de organismos de seis provincias y la Capital Federal examinan cuestiones vinculadas con el riego y la energía

SALTA. — En el hotel Salta, y con la asistencia de 14 delegaciones, que corresponden a seis provincias y a la Capital Federal, inició ayer sus deliberaciones el II Congreso Nacional del Agua.

El secretario de Obras Públicas de la provincia, ingeniero Martínez, que pronunció el discurso de bienvenida ,tras de excusar la inasistencia de las autoridades salteñas en este acto, por hallarse en Tartagal, donde momentáneamente está instalada la sede gubernativa, expresó:

"El agua, como tema de estudio, tiene hoy una actualidad de que nunca ha gozado, no obstante su permanente presencia en la vida del hombre. El hombre busca en todo tiempo la conquista del agua como factor de poder y como elemento indispensable para su subsistencia, en dimensión cuantitativa a sus necesidades. El agua, como problema, va íntimamente unida a las necesidades del hombre y al desenvolvimiento de la humanidad, aunque no siempre se lo haya tratado con el rigor de disciplina especulativa, ya sea en lo jurídico, técnico y económico".

Más adelante manifestó: "El Segundo Congreso Nacional del Agua, que hoy comienza sus deliberaciones, viene, precisamente, a estudiar las distintas implicancias que suscita el problema del agua, según el temario por desarrollar y que espero sean de resultados tangibles y ponderables. El agua capitaliza, hoy, la preocupación máxima de todos los pueblos y gobiernos, tanto de los que disfrutan de una opulenta economía como de los que procuran la autarquía económica".

Luego se extendió en diversas consideraciones para referirse a las obras del dique de El Tiluro y al complejo hidroeléctrico de aprovechamiento de las aguas del río Juramento mediante la ejecución del dique de Cabra Corral, cuyas características se dieron a conocer en otra oportunidad y el cual se encuentra a cargo de Agua y Energía.

Terminó aludiendo al dique de Embalse del Pucará, con estudios y proyectos ya adjudicados, al embalse de Las Lomitas, próximo a licitarse, y el embalse de Campo Alegre, actualmente en estudio.

El administrador general de Agua, de Salta, ingeniero Morosini, tuvo a su cargo el discurso que declara inaugurado el congreso. Comenzó diciendo que nuestra ciudad venía a constituirse en la capital técnica del problema, y se refirió al congreso efectuado en Córdoba, donde surgió la iniciativa de esta segunda reunión en Salta.

En uno de sus párrafos dijo: "Nadie desconoce la importancia del problema del agua, que abarca desde las mínimas necesidades del hombre en su actividad diaria hasta su fabulosa misión en la economía y, por ende, en el progreso de los pueblos y naciones. En mi modesta opinión, señores, ese es el mejor fruto de esta jornada. Esa es la misión por la cual nos encontramos aquí reunidos, trayendo unos, nosotros, nuestro humilde aporte de esta tierra, que los recibe cálidamente, y otros, vosotros, que traéis el caudal extraordinario del saber para que todo ello, unido en la disciplina de la hidráulica nacional, busque de encaminar los pasos de los técnicos hacia los senderos objetivos y ejecutivos en la materia".

La semana inaugural del congreso quedó integrada por el presidente de la Comisión Ejecutiva del Comité Permanente, ingeniero Joaquín M. Ordas; los ingenieros Juan Rafael Martínez y Mario Morosini, y el ingeniero agrónomo Ennio Pontussi (subsecretario de Asuntos Agrarios y Recursos Naturales de la provincia).

Un nuevo pozo de YPF produce 264 m3 diarios

Un nuevo pozo —Campo Durán 54— del yacimiento del norte de YPF entró en producción, con un rendimiento diario de 264 metros cúbicos de petróleo y 225.000 metros cúbicos de gas. Fue necesario perforar hasta los 4543 metros para hallar la capa petrolífera.

La empresa estatal informó también que en la zona de Tonono, dentro de un plazo máximo de 180 días, comenzará la explotación de diversos pozos. Asimismo, ha intensificado las tareas de exploración en zonas ubicadas en el yacimiento del Norte y comenzó la perforación de dos pozos en la región de Tartagal. En Lomas de Olmedo iniciará otro próximamente.

La producción de petróleo acumulada hasta el presente en el citado yacimiento es superior en 2200 metros cúbicos a lo previsto en el plan de acción.

HIPOTECAS
DINERO RAPIDO, A BAJO INTERES
pagadero a largos plazos, en cuotas mensuales, sobre casas y dtos.
"CREDITO SUDAMERICANO"
Av. DE MAYO 633, piso 6º

favorito!
(No hay arruga que venza a un traje con ACROCEL)
¿y así es! si lo dice SUDAMTEX
Nunca conocerá la plancha.
Brinda libertad de movimientos.
Elegancia segura y moderna.
Impecable a toda hora.
La raya dura todo el tiempo que dura el traje.
¡Usted tendrá la sensación de estrenarlo todos los días!
TRAJE
EN TELA CON
ACROCEL
la prodigiosa fibra poliester de
SUDAMTEX

LA NACION

Fundado por Bartolomé Mitre el IV I MDCCCLXX — *LA NACION sera una tribuna de doctrina (Num. 1 Año I)*

Director: DR. BARTOLOMÉ MITRE

Buenos Aires, martes 25 de mayo de 1965

El mandato de Mayo

Acaso no haya circunstancias más indicadas para evocar el mandato de los fundadores de la Patria que las horas de crisis o aquellas en que una inquietud cualquiera, interna o exterior, mantiene en tensión los espíritus y reclama decisiones y aun sacrificios que impone el recuerdo del ejemplo luminoso de nuestros próceres.

Y, sin duda, la actual es una de aquellas horas. El país necesita superarla con un esfuerzo que no encuentra a menudo la uniformidad y la comprensión requeridas, tal vez porque quienes debieran dar el ejemplo y encabezar la marcha no logran difundir en la comunidad la sensación de confianza, el espíritu de fe, sin los cuales —se ha hablado de "la fe que mueve a las montañas"— todo empeño humano resulta inoperante.

Nadie duda de las condiciones naturales de una nación que cuenta con riquezas potenciales de altísima calidad. Tampoco son cuestionables la capacidad y la fortaleza de sus habitantes. Y, sin embargo, éstas no logran obtener de las primeras todo el fruto anhelado. Lo que más sobrecoge es, entretanto, que no siempre fue así, puesto que la Nación se constituyó y se construyó antes de ahora y la hemos recibido organizada y en progreso por obra de nuestros antecesores. Por eso es oportuno buscar en la evocación de éstos y en la reiterada enunciación de su mensaje el hálito de esperanza que nos hará más fuertes para la acción que nos incumbe. No se trata, desde luego, de adoptar una posición sistemáticamente crítica, pero sí de comprobar, aun en los avances innegables, la limitada generalización del proceso, el desaliento que domina a ciertos sectores, las dificultades que las fuerzas económicas, que requieren plena libertad para adelantarse a su tiempo, encuentran en leyes, reglamentaciones y medidas administrativas que traban su desarrollo. Ha de volverse, pues, al pensamiento liberal que se desprendió del mandato de Mayo, alumbró la obra de la Asamblea del Año XIII, irguióse ante el mundo en la Declaración de 1816 y reanudó después de Caseros su imperio. Para ello será preciso desasirse de la seducción o del halago de doctrinas o ideologías que después de la primera guerra mundial se difundieron en el mundo desde opuestas trincheras igualmente negadoras de la libertad individual, para conducir —en su afirmación paladina o en sus influencias subrepticias— al predominio de una concepción del Estado que conspira contra el progreso de los pueblos y que no conocieron las naciones que hoy se hallan a la cabeza del mundo libre, justamente porque gozaron de la libertad que es su signo y su gloria.

La eliminación de las presiones que desde hace varios lustros vienen comprimiendo el desenvolvimiento económico de la República está, por lo tanto, en el consejo implícito en una rememoración de los días de Mayo. No implica esto la negación absoluta de la función orientadora del Estado, sino su ubicación en el conjunto del quehacer social, a fin de que aquél sea servidor del individuo y no su amo.

No menos graves son, sin duda, las inquietudes de origen externo cuya manifestación se abre paso en una circunstancia como la que suscita el presente comentario. Dividido el mundo en dos grandes bloques, la elección de los hijos de Mayo no puede ofrecer dudas. La neutralidad no se concibe. Situarse en el campo de los "no comprometidos" es comprometer, por el contrario, y muy seriamente, el futuro de nuestro país. Lo sintieron otros pueblos que en conflictos anteriores —acaso menos agudos, en el fondo, que el actual enfrentamiento— creyeron en el posible amparo de una "tercera posición" que se reveló ineficaz en la hora decisiva. Por otra parte, América tiene como entidad una posición tomada y la individualmente nuestra está determinada por acuerdos internacionales que nos obligan como nuestra propia ley y que no son, además, otra cosa que la exteriorización articulada en convenios de un estado de conciencia, de un deber moral que no podía ser otro.

Si éste se exhibió claramente ante los ojos de gobernantes de distinto origen en horas de gravísima amenaza para la suerte común, resulta hoy más evidente, si cabe. América está siendo el blanco de una acción concertada para destruir su espíritu, allanando sus instituciones, ahogando el espíritu democrático inscripto en el ideario de Mayo. Preténdese imponernos —mediante una acción solapada que desconcierta y engaña a las mentes juveniles, promete a los trabajadores un mejoramiento que sólo podrá ser efectivo en el ámbito de la libertad y no vacila en recurrir a los actos de terror— un sistema de gobierno y un régimen económico que serían la negación plena del estilo de vida que quisieron para sus descendientes los creadores de la nacionalidad. Esa ola desencadenada desde el Caribe pareció acercarse y tender una mano a los cómplices de adentro, cuando la contuvo en el Brasil una poderosa reacción cívico-militar o la confinó en Chile una decisión soberana del sufragio popular. Pero episodios de estos días —los más dolorosos, los más sangrientos, los que están ocurriendo en la República Dominicana— indican la gravedad de la situación y la subsistencia de la amenaza, que asume en Venezuela, en Colombia, en Bolivia, en otras partes, características cuya realidad revela a diario el cable.

Todo esto nos indica el camino que nos habrían trazado los hombres de Mayo. En la lucha por la libertad —una e indivisible, como se ha dicho con frecuencia— no puede haber desertores ni remisos. La historia nos transmite un mandato que está en la esencia del carácter nacional. La resuelta promesa de luchar infatigablemente por que el hombre argentino siga siendo un hombre libre ha de ser la que formulen hoy todos los que se sienten identificados con el pensamiento que hace 155 años inició la emancipación de la Patria.

Racionalización de costos en Y.C.F.

Sólo el tiempo permitirá comprobar, más allá de cualquier apreciación subjetiva, los resultados del ensayo que ha empezado a acometerse en Yacimientos Carboníferos Fiscales con el propósito de racionalizar los costos de extracción del mineral en la cuenca de Río Turbio, junto con el estudio de un plan tendiente a la formación profesional de los obreros que allí se desempeñan.

Según se anunció, las autoridades de Y.C.F. han decidido que miembros de la Organización Internacional del Trabajo y del Centro de Productividad de la Argentina observen en el mismo terreno las condiciones que distinguen al desarrollo de la labor carbonífera en la mencionada región patagónica. Idéntico sentido tiene el acuerdo suscripto con la Facultad de Ingeniería de Buenos Aires para determinar tecnológicamente la aplicación del carbón de Río Turbio en los métodos industriales de reducción directa y la visita de un grupo de profesores de distintas universidades con el fin de adentrarse en las características sociales de aquella zona, puesto que no puede desvincularse la realidad física de la del individuo en sí y su intimidad más recóndita. Con todas las conclusiones que se logren en los planos a que alcanzan las averiguaciones ya realizadas y las que han empezado recientemente se habrá concretado un panorama cabal de la situación para actuar según las conveniencias que se señalen.

Falta ahora adaptar los sistemas propuestos a la tarea que lleva a efecto Y.C.F., contenidos en los informes que obran en poder de su directorio, pero, entretanto, se anticipa que redundarán en beneficio del rápido aumento de la producción, meta ésta de importancia vital en la actualidad.

Si se recuerda que el consumo de carbón nacional previsto para 1970 se calcula en 1.500.000 toneladas, mientras que en estos instantes apenas si se sobrepasan las 200.000 de producción, deberá admitirse que la obligación de arribar a aquel volumen es impostergable.

Habrá que superar para ello no pocas dificultades y abandonar, acaso, ciertas ilusiones excesivas. Pero la racionalización de los costos y la afirmación de la aptitud de los mineros serán factores primordiales para avanzar en una empresa que ha tenido antes fallas y estancamientos conocidos.

Mal ejemplo y peor hábito

Los servicios de recolección de residuos domiciliarios siguen siendo defectuosos en Buenos Aires, especialmente en los barrios, y en las localidades de su zona conurbana. La recogida de los mismos suele demorarse días enteros a veces, lo que determina su acumulación en las viviendas, con el consiguiente peligro para la salud, pues en buena parte se forman con materias orgánicas de fácil descomposición. Pero no es éste el único inconveniente que se deriva de tal hecho, pues ocurre que vecinos poco conscientes de sus obligaciones ciudadanas se desembarazan de los desperdicios acumulados arrojándolos expeditivamente en las calzadas, con preferencia en los cruces de calles, donde se forman así verdaderos basurales hasta tanto son retirados en camiones de las respectivas municipalidades, al cabo a veces de muchos días.

La repetida deficiencia de esta clase induce por lo visto a no poca gente a incurrir en la demasía de tomar las calles por vaciaderos de desperdicios. Piensan, por lo visto, que si las autoridades vecinales no parecen cuidarse mucho de evitar que los residuos caseros se amontonen en los domicilios particulares, bien pueden ellas arrojarlos en cualquier parte, porque cuando el mal ejemplo se produce por parte de quienes están obligados a velar por la higiene pública, este mal ejemplo encuentra prontamente imitadores. En algunos casos, otros vecinos más cuidadosos de sus deberes se han quejado públicamente de estos hechos, y nosotros recogimos ya algunas de esas quejas. Pero como no se trata de unos cuantos casos aislados sino que se repiten en algunos barrios y en diversas localidades contiguas, la verdad es que se ha creado un problema que debe ser encarado con decisión. No es ciertamente un problema grave, pero sí puede llegar a serlo si persiste el abandono a que se debe y la irresponsable práctica de arrojar las basuras en las calles degenera en una costumbre.

Será inaugurado hoy el 42º Salón Anual de Arte de Santa Fe

Quedará inaugurado hoy en el Museo de Bellas Artes Rosa Galisteo de Rodríguez el 42º Salón Anual de Santa Fe, dedicado esta vez a la escultura y al grabado. Este certamen, de carácter nacional ha logrado una reconocida jerarquía a través de una trayectoria de calidad. El actual confirma en parte esos méritos, al menos en lo que se refiere al grabado. Lamentablemente, no es posible emitir un juicio similar al analizar las obras escultóricas entre las cuales hay, sin duda, algunas de valor. Sin embargo, sorprende la presencia de muchas y, sobre todo, la forma en que se han distribuido premios y candidaturas a becas; para ello, se ha pasado por alto a creadores que los merecían y, al otorgarlos, se dio preferencia, en algunos casos, a la obra menos representativa. En cambio, desde la primera observación panorámica, el conjunto de grabados se muestra homogéneo y de nivel elevado; satisface también, en líneas generales, la adjudicación de las distinciones, que señalaron casi siempre a la obra más importante de cada conjunto individual.

Como de costumbre, se advierte también en este salón, aunque en menor grado, el retraimiento de muchos artistas que prefieren concurrir a otras muestras privadas, de mayor resonancia. No analizaremos las causas de ese silencio y añadiremos, con respecto de varios de los participantes jóvenes, que las piezas enviadas no son ni las mejores ni las últimas que les conocemos.

En cuanto al número de obras, en escultura fueron enviadas 77 y seleccionadas 56, correspondientes a 28 artistas, mientras que en grabado, se recibieron 171 y fueron admitidas 99, pertenecientes a 33 artistas.

Este número, beneficioso por lo reducido, permitió distribuir todos los trabajos en la planta baja del museo, donde las obras fueron dispuestas con habilidad y eficiencia.

Los premios

En escultura, el primer premio Gobierno de la Provincia de Santa Fe, le fue adjudicado a Alfredo Garzón por la obra "Hombre Nº 13", una figura de cemento que difiere apenas de la otra presentada por el mismo autor. Esta es de tamaño mucho menor y por ella fue designado Garzón candidato a una de las becas provinciales. Las objeciones que pueden formularse a uno de los trabajos corresponden a ambos: la búsqueda de fuerza se advierte a través de planos amplios y artistas marcados y el movimiento de otorgar un ritmo pronunciado a la figura ha ido en detrimento, no sólo de su equilibrio plástico, sino físico, pues se advierten fisuras en la parte inferior de la obra. El premio Ministerio de Educación y Cultura correspondió a "Músicos", cobre de Oscar Alberto Albertazzi, mientras que por "Fragmento" —una cabeza de caballo— se nombró al autor candidato a la beca nacional. Ambos trabajos confirman los méritos de este artista, aunque "Fragmento", más expresiva, menos dispersa y reveladora de un gran dominio técnico debió obtener el premio. Al bronce "Pájaro del gran ojo", de Wenceslao Sedlacek, le fue otorgado el premio Martín Rodríguez Galisteo y al otro bronce "Ser extraño", la candidatura a la beca provincial. Aunque el planteo de este artista no es desconocido, interesa por las posibilidades imaginativas que ofrece, por el trabao de las superficies y cierta gracia en la expresión. Al yeso "Forma número 1", de Alberto Balisti, se le dio el premio Fondo Nacional de las Artes.

A pesar de su adhesión a otros estilos personales, esta obra —una figura reclinada— atrae por el juego de volúmenes y por la búsqueda de superficies inconclusas. Con todo, ella tiene más méritos que el yeso "Forma Nº 2", por el que se otorgó la candidatura a la beca nacional y cuya presencia sorprende. Por su madera "Dos figuras", le fue otorgado a Ferruccio Polacco la medalla de oro Club del Orden. Es el mejor de los dos trabajos y revela un buen aprovechamiento de la veta en función de los ritmos de la obra. La Plaqueta Asociación Amigos del Arte fue concedida a "Paisaje petrificado", un conjunto de metal y madera de César Arruez, que llama la atención por la búsqueda pero resulta algo monótono; en cambio, ofrece más interés su otro trabajo "Mohicano azul", aunque fue creado para ser visto sólo desde el frente. La Plaqueta Joyería Worms fue concedida a "Gallo de riña", de Carlos Hipólito Zárate. También en este caso consideramos que tenía méritos mayores la otra obra presentada: "Binchuca". Con todo, es necesario señalar que los dos trabajos de Zárate, realizados en chapa soldada, se cuentan, por la calidad del oficio, la imagen, la gracia y la síntesis expresiva, entre los mejores de la muestra.

Citaremos a los otros escultores designados como candidatos para la beca provincial. Roberto Andrés Favaretto Forner presenta dos cementos que añaden poco a todo lo hecho por ese camino y reducen sus posibilidades por una elección inadecuada de las superficies. En cuanto a Francisco Manuel Rogiano, también reitera experiencias hoy agotadas.

Mencionaremos ahora a aquellos artistas que no han obtenido ninguna distinción. Felipe Aldama envió dos obras de singular vigor, consistentes en una estructura geométrica que rodea a formas, también metálicas, de gran expresividad, que reflejan, a pesar de su abstracción, un profundo dramatismo. Le objetamos, empero, el uso de alambre de cobre de un modo que no responde a la unidad de la obra, pero, de todos modos, hay en ella elementos que sin duda trascenderán. Otro de los artistas que ofrece aspectos singulares es Enrique Romano: sus dos hierros "A los etruscos" y "A los romanos" se complementan en la oposición de vacíos y formas y, pese a no tratarse de las últimas obras del artista, anuncian los elementos ponderables que éstas tienen.

Las figuras de hierro calado de Perla Laura Prats Ruiz son graciosas, pero el sistema de labor que revelan tiende a cierta facilidad que debería ser desechada. Los dos muñecos de Beatriz Valls no carecen de gracia, pero creemos que su autora debe exigirse un rigor mayor. La piedra que ha elegido Delfín J. Tossello para realizar sus tallas directas tal vez sea demasiado blanda como para otorgarle el tratamiento que su autor le ha dado; las formas logradas, sobre todo la de la tortuga ofrecen detalles interesantes que no llegan a constituir una obra completa. Señalaremos, por su categoría de signos, los yesos de Elida Norma Gianni, quien debe insistir en el logro de formas propias; "Extasis", de José Sedlacek y "Amancay", de Carmen Rauch Saba, por la nobleza que emana de la piedra; la gracia del yeso "Señora Cristosa Valle", de Horacio Juárez; el conocido vigor de Antonio Sessone; el ofício de Liberato Spisso; el trabajo de talla de la figura de Carlos Alberto Martínez.

Recordaremos también las figuras de Alfredo Monti, de Antonio Oriana y Roberto A. Vázquez.

En grabado

El primer premio, Gobierno de la Provincia de Santa Fe, en la sección grabado, fue otorgado a Domingo Bucci, por su obra "Angel muerto" que es, sin duda, la mejor de las tres enviadas, pues en ella no se advierte el uso excesivo de color que hay en las otras dos. La obra elegida tiene detalles de mayor acierto en su parte inferior, pues en la superior, el gofrado que deja zonas blancas resta unidad a la obra. En resumen, la distinción premia a un artista consagrado a su oficio. Otro de sus trabajos mereció la candidatura a la beca nacional.

A Julio L. Muñeza correspondió el premio Ministerio de Educación y Cultura. Ya señalamos los méritos de trabajos como los enviados cuando los expuso en 1963. El grabado premiado es el mejor de los tres y evidencia, como los otros, el buen gusto, el dominio técnico y la gracia de su autor.

Carlos Scannapieco fue ganador del premio Museo Provincial de Bellas Artes por su grabado "Trionice". Se destaca la obra de este artista por el dibujo diestro y seguro así como por los aciertos en la realización que lograría aún mayores méritos si el desarrollo de los fondos no menguara la importancia del dibujo.

La obra "Alquimia", de Irene Weiss, fue señalada con el Premio Fondo Nacional de las Artes. Su composición es firme, posee cierto misterio y es la más coherente. Observamos en esta artista una tendencia al empleo excesivo de texturas variadas que dispersan el interés en diversas zonas. Advertimos en el aguafuerte "Vieja viola" calidades de dibujante que debería estimular.

El Premio Cámara de Senadores distinguió al experimentado grabador Víctor Rebuffo por su xilografía "Buey en reposo", de calidad muy superior a las otras dos. En aquélla, la imagen es el resultado vigoroso de una aguda síntesis.

A la xilografía "Impacto", de Ana Bettini, le fue otorgado el Premio Cámara de Diputados. Está estructurada en torno de una forma que recuerda a la escritura japonesa y tal vez demasiado potente y amplia con relación a las dimensiones de la obra. Por otra xilografía, de menor interés, como la restante, se adjudicó la candidatura a la beca nacional.

"Del tiempo y del espacio Nº 6", xilografía de Armando Godoy, mereció una de los premios Galería de Arte Libretex. También aquí el jurado se decidió por la obra de mayor valor entre las enviadas por el autor, que revela su poder creativo a través de imágenes fuertes y dotadas de gracia, aunque conservan cierta reminiscencia de las de Miró. Su dominio de la xilografía aún acusa ciertas vacilaciones que, seguramente, sabrá superar.

Otro de los premios Galería de Arte Libretex fue otorgado a Osvaldo Boglione, designado también para optar a la beca provincial. Sus composiciones alcanzan cierta potencia pero requieren una elaboración mayor.

Mele Bruniard obtuvo el otro premio de la citada galería de arte, así como su candidatura a la beca provincial, posee un estilo muy singular de matices entre grotescos y risueños en su carácter expresionista. Es ponderable su técnica pero no puede dejar de advertirse una tendencia hacia lo ilustrativo.

Norberto Onofrio también fue propuesto para la beca nacional y su xilografía "Esperando el O'Key" obtuvo el premio Salvador Caputto. Posee buen dominio del dibujo y su obra alcanzaría mayor relieve si no descuidara los valores plásticos en función de una anécdota satírica que cobra demasiada importancia y acerca a sus trabajos al género de la ilustración.

La obra "Siempre soñaron", de Horacio Silva fue premiada con medalla de plata. De su estilo trasciende cierto lirismo que se acentúa por los tonos muy graves en que desarrolla sus obras. La superioridad de la obra premiada se debe a la menor cantidad de elementos y a su mejor distribución pero esos valores se acentuarían si recurriera al tratamiento que en "se va" al interior de las formas.

Las figuras de Manuela Elena Pintos, designada para optar a la beca provincial surgen de un dibujo personal en el que se conjugan la gracia con los elementos autóctonos.

Hablaremos ahora de los artistas que no obtuvieron menciones. Merecen ser señaladas las xilografías de Alfredo De Vincenzo, por el vigor de sus formas, aunque la madera asume un dominio excesivo en la obra; los aguafuertes de María Cristina Iturralde con un buen dibujo y hábil combinación de técnicas, pero cierta tendencia preciosista; el seguro trazo de Bernardo Lasansky; la presencia de Wladimiro Melgarejo Muñoz; las imágenes xilografiadas de Zulma Electra Palacín, que a nuestro juicio, debe insistir en ellas y no en los encajes; los extraños seres de Enrique Alberto Sorriente, de rica imaginación; el interesante y dinámico dibujo de Ricardo Alberto Tau que, lamentablemente, se pierde en la maraña del fondo.

Los trabajos de Emma Alvarez Piñeiro —sobre todo su misteriosa "Máscara"— con bien logrados signos americanos a través de una técnica segura; los hábiles dibujos litográficos de Helios Rodolfo Gagliardi; las finas abstracciones de Lilian Gómez Molina de Dutari; la incorporación de los elementos naturales que hace María Elena Drago a través del barniz blando.

Recordamos también a Celso Amici, cuyas xilografías están bien estructuradas pero son algo monótonas; a Marta Ofelia Bugnone Tey, que busca texturas y formas. De Alberto Castaño, las composiciones en exceso intrincadas; de Jorge González Mir y de Clara Ferrari, las formas calmas un tanto repetidas; de María del Carmen Pérez Solá, cierto interés en la expresión, aunque subordina lo plástico por la figuración; de Hilda Sánchez, la delicadeza, aunque hay una mezcla de abstracción con figuración, que no se resuelve; de Armando Sica, un interés no definido, por caminos diversos.

La inaguración

Efectuaráse hoy a las 18.30, en el Museo Provincial Rosa Galisteo de Rodríguez, el acto inaugural y la entrega de premios del 42º Salón Anual de Santa Fe, con la asistencia del gobernador y otras autoridades de la provincia. Pronunciará el discurso de apertura el director del museo, Dr. Isaac Aizenberg.

La Academia de Ciencias renovó sus autoridades

Con la presidencia del doctor Horacio C. Rivarola sesionó, en su sede de Junín 1378, la Academia Nacional de Ciencias de Buenos Aires. Durante la reunión se aprobaron la memoria y balance, el inventario y cuenta de gastos y recursos sociales.

Procedióse asimismo, a la elección de una nueva comisión directiva, que quedó así integrada: doctor Horacio C. Rivarola, presidente; doctor Manuel F. Castello, vicepresidente; vicealmirante Francisco Lajous, secretario; doctor Ramón Torres, prosecretario; doctor Francisco Valsecchi, tesorero, y contralmirante ingeniero naval Edmundo Manera, protesorero.

Fueron también considerados asuntos internos y el plan de trabajos correspondiente al año académico en curso.

LA CREACIÓN DE UN INSTITUTO DE CULTURA NACIONAL

Ha quedado constituida una entidad de difusión e investigación, denominada Instituto de Cultura Argentina, dependiente de la Subsecretaría de Cultura del Ministerio de Educación y Justicia, que estará destinado a canalizar, mediante conferencias, cursillos, exposiciones y trabajos de investigación, la difusión de las bases filosóficas, políticas y sociológicas de nuestra cultura, a través de las diferentes disciplinas humanísticas en que se expresan las ideas contemporáneas.

Al mismo tiempo, el mencionado instituto, constituirá una tribuna desde la cual se reflejará el pensamiento y la actividad cultural de todo el país, por cuanto promoverá su integración espiritual mediante filiales que habrán de crearse en las provincias.

El Instituto de Cultura Argentina se organizará por servicios que tendrán a su cargo diferentes disciplinas. Su creación estaba prevista en el plan de actividades aprobado por la Subsecretaría de Cultura para el año actual.

HUBO EN ESPAÑA UN HOMENAJE A NUESTRA MEDICINA

Se encuentran de regreso en nuestro país los profesores Mario Brea, Guillermo Di Paola, Eduardo de Robertis y el decano de la Facultad de Medicina de la Universidad de Buenos Aires, Dr. Osvaldo Fustinoni.

Los cuatro participaron en un curso desarrollado en Madrid sobre "La semana médica argentina", en homenaje a la medicina nacional.

En la sesión inaugural hablaron el decano de la Facultad de Ciencias Médicas de Madrid, Dr. Benigno Lorenzo Velázquez, el subsecretario de Educación, el embajador de la Argentina en España y el decano de la Facultad de Medicina de Buenos Aires, Dr. Fustinoni.

En respectivos servicios hospitalarios, los universitarios argentinos pronunciaron conferencias sobre las materias de su especialización durante cinco días consecutivos.

Durante el acto de clausura hubo una mesa redonda sobre "La enseñanza de la medicina en la Argentina", que motivó un prolongado cambio de ideas con los profesores españoles. Esta reunión, presidida por el doctor Fustinoni, sirvió para exponer los lineamientos del sistema de unidades hospitalarias adoptado en nuestro medio, por el cual los profesores españoles demostraron gran interés.

Epilogó la visita de los profesores argentinos con la recepción de que fueron objeto en el Instituto de Cultura Hispánica. Su presidente, Dr. Gregorio Marañón Moya, insistió en la importancia de este intercambio entre los docentes argentinos y españoles.

EL PROCESAMIENTO DE UN PERIODISTA

La detención y procesamiento del corresponsal del diario "El Liberal", de Santiago del Estero, en la localidad de Añatuya —de que informó nuestro corresponsal— ha determinado una declaración de la Asociación de Entidades Periodísticas Argentinas (ADEPA), así concebida:

"En sus asambleas generales y en las reuniones de su junta de directores —la más reciente en marzo último— la Asociación de Entidades Periodísticas Argentinas (ADEPA) ha expresado la aprensión con que observaba la inclinación de ciertos funcionarios a enfocar la figura jurídica del desacato en forma que vulnera o amenaza la libertad de prensa. En un país y en una hora en que ADEPA ha declarado la existencia auspiciosa de esa condición esencial de la vida democrática, el episodio en que se procesa a un periodista santiagueño y, aun, a, fuera del ámbito mismo en que la publicación pudo engendrar el presunto delito y con detalles obviamente vejatorios, ADEPA se ve obligada a reiterar sus anteriores advertencias, a expresar su protesta y advertir que ello implica, de nuevo, una restricción ineludible al concepto general antes exporesado y a manifestar su solidaridad al periodista perseguido, felicitando al director de "El Liberal", de Santiago del Estero, doctor José F. L. Castiglione, miembro de la junta de directores de esta institución, por la decidida actitud que asumió toda la responsabilidad de la inserción incriminada y la energía con que defendió el derecho de su diario a informar."

Cartas de lectores

Los ahorros y los réditos

"En esta época de declaraciones de réditos —dice el señor Juan Bianchi— he conocido un caso que merece comentario por el exceso fiscal que implica. Se trata de una mujer de cierta edad que trabajó toda su vida y se constituyó un patrimonio y una renta para su ancianidad. La renta que percibió en 1964 fue de unos 260.000 pesos, o sea unos 22.000 pesos mensuales. Esta mujer sostiene a su madre y a una hermana mayor impedida, pero sólo puede deducir 60.000 pesos a los efectos impositivos, pues tuvo que pagar 57.000 pesos de réditos. Me parece una exageración que por un modesto nivel de entradas deba pagarse casi la cuarta parte del total percibido. Evidentemente, la ley se equivoca al suponer que cualquier rentista es un poderoso oligarca. Es necesario que se reconozca un valor adicional como se hace en el caso de las entradas por trabajo personal."

Avenida que está convertida en pista

"Acaban de atropellar a un pobre chico en la avenida Libertador, donde yo vivo —dice la señora M. O. de Gonella, vecina de San Isidro—. Esta calle es una pista de carreras y cruzarla resulta una temeridad. Jamás hemos visto un policía de tránsito por aquí, ni de los otros tampoco. Resulta imprescindible poner un semáforo en Libertador y Díaz o Libertador y Primera Junta. Esto ahorraría muchas vidas."

La seguridad en los aeródromos

"Un usuario" se refiere a la noticia, publicada recientemente, sobre el incendio que destruyó el Casino de Oficiales de Aeronáutica en el Aeroparque. Y recuerda que el fuego, iniciado a las 13, fue dominado a las 15.15.

Agrega el lector:

"Soy un habitual usuario de los servicios aerocomerciales que operan desde el Aeroparque y desde el Aeropuerto de Ezeiza. Por razones obvias, me preocupo por mi seguridad personal. Selecciono y utilizo a las empresas aéreas que me inspiran más confianza, primero por su seguridad y segundo por su puntualidad, pero no puedo hacer lo mismo con los aeropuertos. Tengo que aceptar los que hay, y como estén, en materia de seguridad en casos de infortunios.

"Según la noticia motivo de esta carta, se tardó dos horas y un cuarto en dominar un incendio de una construcción de madera de 40 por 16 metros, disponiéndose de un destacamento de bomberos aeronáuticos, los que, se supone, deben estar alertas y equipados para actuar en cualquier evento.

"Si eso sucedió en una casilla de madera, sin personas dentro por rescatar, ¿qué se puede esperar si ocurre un accidente a una aeronave con varias decenas de pasajeros? A diario despegan y aterrizan muchos aviones, con muchas vidas que dependen de los servicios de salvamento e incendio".

Recuerda a continuación los accidentes más recientes ocurridos en el Aeroparque: un avión militar destruído por el fuego, pero cuya tripulación, por suerte, resultó indemne; otro en que un avión de pasajeros cayó, y luego se incendió a mil metros del extremo de la pista, en cuya oportunidad hubo que lamentar numerosas víctimas; el incendio de depósitos de mercaderías en Ezeiza y la destrucción de un Caravelle por el fuego en Pajas Blancas. En todas esas oportunidades, afirma el lector, los bomberos llegaron con retraso o sus servicios resultaron inadecuados, y concluye: "Admiro el desarrollo de la aeronáutica comercial argentina, pero al mismo tiempo deploro las deficiencias, especialmente cuando están en juego vidas y bienes".

LAS ACTIVIDADES DEL ROTARY CLUB DE BUENOS AIRES

Mañana el Rotary Club de Buenos Aires ofrecerá a las 12.45 en el Plaza Hotel su habitual almuerzo semanal. En esta ocasión ocupará la tribuna el subsecretario de Culto, doctor José Nogueil Armengol, quien disertará sobre el tema: "La Iglesia en el proceso histórico argentino hasta la organización nacional". Han sido especialmente invitados a la reunión el nuncio apostólico, monseñor Humberto Mozzoni, y el provicario castrense, monseñor Victorio Bonamín.

Entrega de un premio

En el acto celebratorio del 25 de Mayo de 1810 que se realizará hoy, a las 10, en la Escuela Nacional de Educación Técnica Nº 1 Otto Krause, el Rotary Club de Buenos Aires entregará al alumno Héctor Millán, que cursa el 5º año en ese establecimiento, el premio correspondiente a 1964 que ha instituído la entidad para distinguir anualmente a un estudiante de enseñanza técnica, que se destaque por su conducta, compañerismo, amor al trabajo y dedicación al estudio. Ese premio, que se otorga desde 1961, fue establecido por iniciativa del extinto rotario Vicente P. Cacuri, y consiste en un diploma, un libro argentino y la suma de 5000 pesos, que aportan por partes iguales el Rotary Club y la familia Cacuri.

Rotary Club de Belgrano

Pasado mañana a las 21, el Rotary Club de Belgrano realizará una reunión extraordinaria de confraternidad argentino-boliviana en el Club Belgrano Arribeños 1701. Asistirán el embajador de Bolivia, doctor Gustavo Medeiros Querejazú, que he sido gobernador del distrito 469; el cónsul general del mismo país, señor Nataniel Prado Barrientos; miembros de la Cámara de Comercio Argentino-Boliviana; el gobernador del distrito 489, señor Rafael Cabal, y 10 ex gobernadores de Rotary.

AL PROYECTO DE UNA OBRA RENUNCIA UN ARQUITECTO

El arquitecto Alejandro Bustillo dirigió una carta al presidente y miembros de la comisión directiva del Jockey Club de Buenos Aires relacionada con su renuncia a realizar el proyecto para nueva sede de la entidad, cuyo contenido es el siguiente:

«De mi consideración: Debe haber suficiente constancia en carpetas y, sobre todo, en la memoria de los integrantes de la H. Comisión Directiva reunidos en pleno allá por el año 1958 —y a cuyo testimonio apelo— sobre mi punto de vista inicial y, más aún, mi insistencia, en el sentido de que fuese una Asamblea General Extraordinaria, convocada a tal efecto, la que resolviese o no mi designación como arquitecto de la nueva sede del club, a levantarse en el antiguo solar de Florida y Tucumán. Sin embargo, la actual comisión directiva, en ejercicio de facultades que le son privativas, dispuso encomendarnos al arquitecto Pablo E. Moreno, a mí, la ejecución de un anteproyecto con vistas a someterlo luego a consideración de la asamblea.

«El hecho de ser el presidente de ese club, don Horacio Bustillo, hermano mío, fue utilizado como motivo para desatar una despiadada, tanto como costosa, campaña de difamación, en la que se incluya a dos esforzados ciudadanos, unidos en una tarea inobjetable, de bien común, el hecho irrecusable de ser hermanos.

«Ya en el año 1936 mis opositores también pretendían invalidarme por las mismas razones de consanguinidad, tras haber obtenido por concurso la obra del Hotel Llao-Llao. Entonces les molestaba que el presidente de Parques Nacionales —en su etapa más constructiva y florecimiento— fuese mi hermano don Ezequiel Bustillo. Pero lo definitivo, lo que importa a todos, es que no moleste ni al país ni a los conciudadanos la obra realizada, tan trabajosamente como fue, y sacrificada. Tuve que renunciar a los honorarios de 10 años de labor para salvar el "honor", en ese caso, lo mismo que importantes honorarios en el de las obras de Mar del Plata (Hotel Provincial y Casino), porque a otro hermano mío, don José María Bustillo, lo habían designado ministro de Obras Públicas. Mis detractores quieren olvidar que muchos años antes de que mis hermanos fuesen funcionarios destacados, era yo arquitecto conocido y de nombre probo, dentro y fuera del país. Tengo verdadero amor por mis hermanos y mucho orgullo por lo que cada uno representa como valor humano, pero puedo mostrar en cifras lo que cuestan ellos a mi economía y, en cicatrices, lo que cuesta a mi alma de creador.

«Otro argumento malicioso que se esgrime es el de que pretendo desconocer el proyecto de otro arquitecto, premiado en un concurso. No lo desconozco, pero sé además que ese proyecto es inaplicable. Esto lo saben todos, como saben que mi trayectoria de hombre y de profesional, reivindicada de los ataques de ocasionales profesores de "Ética".

«También se alega que el costo estimativo de las obras calculado por el arquitecto Moreno y por mí, sería un cálculo asaz optimista en relación con los valores actuales por metro cuadrado de edificación. Es inexacto. Sólo cuando hay intereses tan inconfesables como el de querer endosarle al Jockey Club para sede social, deportiva y administrativa la planta baja y la azotea de un viejo hotel, vendido en propiedad horizontal y cuya fama está tan zarandeada como ciertas reputaciones, sólo así, digo, se concibe que parezca antojadizo un cálculo moderado sobre el costo de una obra que se anticipa de "lujo", desconociendo que no tiene por qué serlo expresamente, ya que la mayor parte de su superficie estaría ocupada por estructuras ni densas ni costosas, como administración, vestuarios, locales de deportes, galería, garaje, depósitos, etc.

«Señores: nunca me detuve a contestar diatribas; tenía mucho quehacer. Además, mis maestros me enseñaron que "Alquila non capit muscas". ¿Voy a hacerlo ahora, a los 76 años? Desde luego que no, si fuese mi nombre o mi carrera de profesional los que están en juego. Ahora vengo a denunciar que sólo soy un pretexto en esa lucha que encubre intereses económicos con un lado e intereses ideológicos por el otro. Se pretende destruir hasta la memoria de una institución que entraña la más limpia y mejor tradición argentina; se pretende impedirle resucitar de sus cenizas en lo que fue su cuna: el solar de Florida y Tucumán, elegido por ese gran visionario que fue Carlos Pellegrini. Entonces, señores, es por el destino del club y por la memoria de la ilustre gente que se inquieta por su destino, que convoco a la conciencia ciudadana —de socios y no socios de la institución— a sesionar en la memorable asamblea del próximo viernes 28 y a fin de que ella tenga libertad de expedirse, presento al señor presidente y a la honorable comisión directiva mi renuncia como arquitecto de la nueva sede de la calle Florida, felicitándolos por sus muestras de coraje personal y agradeciéndoles su confianza. Fdo.: Alejandro Bustillo.»

LAS CREDENCIALES DE UN EMBAJADOR

Quedó acreditado ayer ante nuestro Gobierno el nuevo embajador extraordinario y plenipotenciario de la República Arabe Unida, señor Saleh Abdel Mahmoud. El trámite protocolar se cumplió en el despacho presidencial. Entregadas las plenipotencias, el doctor Illia tuvo una breve conversación con el representante diplomático. En ella participaron, además, el canciller, doctor Miguel Angel Zavala Ortiz, y el jefe de la Casa Militar, general Manuel C. Soria.

Tanto a la llegada del embajador de la RAU a la Casa Rosada como a la salida de ella, efectivos del Regimiento de Granaderos a Caballo General San Martín, con bandera y banda, rindieron los honores correspondientes.

En LA NACION

Visita de un germanista del Perú

Visitó nuestro diario un intelectual peruano que se encuentra en Buenos Aires con motivo de la firma de un convenio cultural entre cuatro universidades del "Cono Sur": Buenos Aires, Santiago de Chile, Montevideo y San Marcos, de Lima. Se trata de Estuardo Núñez, catedrático y germanista de nota. Esta última especialidad le valió representar a su país en las recientes Jornadas de Literatura Alemana, que se realizaron en Mendoza. De allí se trasladó hasta esta capital, en cumplimiento de la segunda misión que cumple entre nosotros.

Limeño, nació en 1908. Estuardo Núñez hizo sus estudios secundarios en el Colegio Alemán de Lima e ingresó luego en la Universidad, donde se doctoró en literatura y obtuvo la licenciatura en derecho. Por cuenta propia se dedicó a los estudios germánicos. Casi solamente dos veces en Alemania: en 1953, unos pocos días en Munich, y el año pasado, por tres meses, como becario del gobierno de la República Federal. Desde 1946, en San Marcos, enseña una materia relativamente nueva: teoría literaria. También es profesor de literatura comparada. Tiene escritas varias obras: "La poesía

Empezaron las gestiones con la misión de la RAU

Hubo reuniones en la Cancillería y en la Secretaría de Comercio, y un acto de agasajo con mutua entrega de condecoraciones

El ministro de Relaciones Exteriores, doctor Miguel Angel Zavala Ortiz, inauguró ayer las deliberaciones con la misión comercial de la República Arabe Unida, que se encuentra en nuestro país para concretar operaciones de expansión del intercambio. La primera sesión de trabajo tuvo efecto ayer por la mañana en el salón verde del Palacio San Martín.

Agasajo y condecoraciones

A las 18, también en el Palacio San Martín, hubo un acto para agasajar a la misión.

El doctor Zavala Ortiz, además, impuso las siguientes condecoraciones a los representantes de la RAU: Gran Cruz de la Orden del Libertador San Martín, al jefe de la misión, señor Ahmed Abdala Toema; Gran Cruz de la Orden de Mayo al Mérito, a los señores Hady Maghraby y Mohamed Shedid; comendador de la Orden de Mayo, a los señores Hassan El Abs y Aly Talha, y oficiales de la misma orden, a los señores Mahdy Shendo, Mouchtar Abou El Ata y Aly Youssef.

Para agradecer estas distinciones habló el señor Toema, quien, a su vez, condecoró en seguida a los siguientes funcionarios argentinos: Gran Cruz de la Orden de la República, al canciller doctor Zavala Ortiz; Gran Cruz de la Orden al Mérito, a los subsecretarios de Relaciones Exteriores y de Culto, doctores Ramón J. Vásquez y José Nogueroi Armengol, respectivamente; a los directores de Ceremonial, de Política y al jefe del gabinete ministerial, embajadores Antonio de Apellániz, Constantino Ramos y Carlos Becerra; gran oficial de la Orden de la República, al ministro consejero de la embajada argentina en El Cairo, doctor Carlos Ortiz de Rozas; al director del área de Africa, señor Christophersen, y al subdirector de Asuntos Económicos, señor Paulino Musacchio, y comendador de la misma orden, al adjunto a la misión, señor Ernesto Herrera Jijena.

En nombre de los funcionarios argentinos agradeció las condecoraciones el subsecretario de Relaciones Exteriores, doctor Ramón J. Vásquez.

El señor Toema entregó al doctor Zavala Ortiz, como obsequio de la misión, un servicio de té en plata.

Por último se sirvió un cóctel. Al acto asistieron el ministro de Economía, doctor Juan Carlos Pugliese, y representantes de las entidades empresarias.

En la Secretaría de Comercio

Los miembros de la misión comercial de la República Arabe Unida, que preside el señor Ahmed Abdala Toema, conversaron ayer con el secretario de Industria y Minería e interino de Comercio, señor Alfredo J. Concepción. La reunión tuvo carácter protocolar y en su transcurso el señor Concepción recibió la Gran Cruz de la República Arabe Unida.

Se espera que el miércoles próximo la conversación entre en nivel técnico, para concretar los deseos de la misión de establecer un convenio comercial de cinco años con la Argentina, renovable por un período similar. Por el momento se sabe que los árabes tienen interés en la compra de grandes cantidades de trigo —en algunas esferas se habla de un millón de toneladas— y otros cereales, además de lanas, vagones ferroviarios, productos químicos y y especialidades medicinales y algunos productos manufacturados. La RAU podría vender a la Argentina, básicamente, petróleo crudo y gas-oil.

El estado incipiente de las conversaciones impide que se hable, por el momento, de precios y condiciones de pago, tema que se abordará cuando comiencen a concretarse las negociaciones en el nivel técnico.

NUEVO SISTEMA DE ILUMINACIÓN EN UNA AVENIDA

Señales de tránsito en Paseo Colón y en la avenida P. Moreno

En un acto realizado en la plaza Falucho fue inaugurado y bendecido ayer el nuevo sistema de iluminación de gas de mercurio en el tramo de la avenida Santa Fe desde Dorrego hasta Juan B. Justo.

El acto fue presidido por el intendente municipal, Sr. Francisco Rabanal, y la bendición estuvo a cargo del Pbro. Norberto Fernández Vilar. Asistieron el presidente del Concejo Deliberante, doctor Pedro C. Riu; autoridades municipales, concejales; miembros de la Asociación de Amigos de la Calle Santa Fe; representantes de entidades vecinales e invitados.

Señales de tránsito

La Municipalidad ha incluído en la tercera etapa del denominado Plan de Señalización Luminosa los trabajos correspondientes a la instalación de las señales de tránsito en la avenida Paseo Colón, en el tramo comprendido entre las avenidas Rivadavia e Independencia.

También la avenida Perito Moreno tiene prioridad en los trabajos antedichos. Momentáneamente, con el fin de subsanar las dificultades para el cruce de esa arteria, se ha realizado la demarcación de la senda para peatones y la colocación e iluminación de carteles indicadores en la citada calle.

Resolvióse, por otra parte, asignar sentido único de circulación, de Nordeste a Sudeste, a la calle Paroissien, entre la avenida del Libertador y 3 de Febrero, a raíz de haberse instalado un sistema de señalamiento luminoso, accionado manualmente, para el cruce de peatones en la avenida del Libertador, entre Paroissien y Manzanares.

Una visita a LA NACION figuró en el programa de actos con que la Asociación Descendientes de Guerreros del Paraguay memoró la batalla de Tuyutí

Fue recordada con diversos actos la batalla de Tuyutí

La Asociación Descendientes de Guerreros del Paraguay memoró ayer, con diversos actos, la batalla de Tuyutí, trascendental hecho de armas en la guerra de la Triple Alianza. El programa evocativo comenzó con una concentración de los miembros de la entidad ante el panteón de aquellos guerreros, en la Recoleta, ocasión en la que hizo uso de la palabra el señor Durval Díaz, quien reseñó los acontecimientos que movieron a los ejércitos de la Argentina, Brasil y Uruguay a librar la lucha contra las fuerzas paraguayas de Francisco Solano López y puso énfasis en destacar la voluntaria y patriótica contribución de los jóvenes al incorporarse a las unidades de las Guardias Nacionales. Exaltó el orador la inteligencia y la valentía del soldado argentino y, para dar relieve a la hidalguía de los compatriotas que se batieron en los distintos escenarios bélicos de aquella larga campaña, recordó que ellos, al evocar los episodios de la contienda, tributaban homenaje a la bravura de los paraguayos. Se refirió más adelante a la brillante trayectoria de muchos de los que prodigaron su fervor y su talento en el quehacer civil de la República una vez que hubo terminado la guerra, y, finalmente, dijo que el acto tenía por objeto rendir homenaje a todos los caídos en la lucha, sin distinción de nacionalidades.

Homenaje a Mitre

Posteriormente, los concurrentes a esa ceremonia se reunieron ante el mausoleo de Mitre. El discurso alusivo lo pronunció el señor Arturo F. León, tesorero de la Asociación, quien comentó la significación de la batalla de Tuyutí, de la que cumplióse ayer el 99º aniversario. Refutó después cargos que se han hecho públicos recientemente y que imputó a una malévola interpretación de los sucesos que generaron la contienda. Afirmó, a continuación, que la figura de Mitre se agiganta y se enaltece a medida que el tiempo pasa por gravitación directa de la proyección histórica de sus grandes empresas civiles y militares.

El señor León hizo extensivo el homenaje a todos los jefes, oficiales y soldados que acompañaron a Mitre en la Guerra de la Triple Alianza.

Otros actos

Más tarde hubo un almuerzo en el Centro Naval, al que asistieron los generales (R.) Elbio C. Anaya y Estanislao López, presidentes de la Asociación de Oficiales Retirados de las Fuerzas Armadas y de la Asociación de Expedicionarios al Desierto, respectivamente, así como representantes de diversas entidades que adhirieron a la conmemoración de la batalla de Tuyutí. Por último, una delegación de la Asociación Descendientes de Guerreros del Paraguay, encabezada por su vicepresidente primero, doctor Aurelio Eliseo Sagasta, se hizo presente en LA NACION para saludar a las autoridades de la casa y renovar el testimonio de homenaje a Mitre.

En el Hospital Ramos Mejía

En el Hospital Ramos Mejía fue rendido un homenaje a la memoria de los médicos que intervinieron en la reconquista de la ciudad de Corrientes el 25 de mayo de 1865, en ocasión de la Guerra del Paraguay.

El acto, que tuvo efecto en la capilla del establecimiento, fue presidido por el director Dr. Adrián Riquebourg y contó con la asistencia del personal médico y administrativo y las religiosas que prestan servicio en el mismo.

En el curso de la ceremonia, parte del personal femenino presente tomó la comunión. Acto seguido el Dr. Riquebourg recordó el momento histórico en que se produjeron los acontecimientos y exaltó las virtudes de los médicos que en aquella circunstancia intervinieron en una guerra que combatía "no contra el pueblo del Paraguay, sino contra la tiranía".

El Dr. José M. H. Albarracín, hijo de uno de los médicos cuya memoria se honraba, al agradecer la demostración sugirió la idea de formar el museo histórico del hospital, donde serían preservados los documentos, fotografías y otros valores de significación recordativa de los médicos que han formado parte del personal del establecimiento. El Dr. Albarracín, hijo de Francisco Albarracín, compartió el homenaje con los descendientes de los doctores Mayo y Golfarini, que también asistieron al acto.

Un presidente para EFEA ha sido sugerido

CORDOBA. — El II Congreso de Centros Ferroviarios Radicales, cuyas deliberaciones se clausuraron ayer en esta capital, propuso al ingeniero Ricardo Serafini, actual presidente del bloque de senadores provinciales y del comité provincial de la UCRP de Córdoba, para presidente de la Empresa de Ferrocarriles del Estado Argentino.

La proposición fue concretada en un telegrama remitido por los congresistas al presidente de la Nación, en el que le expresan "la más franca y decidida adhesión a la conducción de la Nación" y propician la aludida adhesión "como primer paso para superar el grave problema ferroviario argentino".

El congreso sesionó en esta ciudad desde el sábado último, con la asistencia de delegados de Jujuy, Salta, Tucumán, Catamarca, Santiago del Estero, Laguna Paiva, San Cristóbal, Tostado, Chaco, Charadai, San Juan, Mendoza, Buenos Aires y Córdoba. Se consideró un amplio temario relacionado con problemas ferroviarios, emitiéndose al finalizar las reuniones una declaración, en la que se expresa:

"El congreso se encuentra plenamente identificado con los esfuerzos y el patriotismo en que saben estar puestos todos los afanes del presidente para terminar de concretar las soluciones políticas, económicas y sociales del país; considera que la política ferroviaria desarrollada hasta ahora no ha satisfecho ni llenado las aspiraciones de los obreros ferroviarios, ni a servido a los altos intereses de la Nación; juzga que el programa del Gobierno en materia ferroviaria contenía la solución integral del problema, pero entiende que ha sido distorsionado por los organismos superiores encargados de su ejecución; considera que ha llegado el momento impostergable de encarar la reorganización integral de E.F.E.A., y termina comprometiendo su esfuerzo para que se concrete el programa radical del Pueblo en materia ferroviaria.

Los graduados en economía opinan sobre impuestos

Con las firmas de su presidente, Sr. Rodolfo J. Rodríguez Etcheto, y de su secretario, señor Claudio Hess, el Colegio de Graduados de Ciencias Económicas, dirigió al subdirector general de Impuestos y Contribuciones de la Secretaría de Hacienda una nota en la que expresa:

"Tengo el agrado de dirigirme al señor subdirector general, con referencia a su atenta nota de fecha 26 de febrero último, remitida a este Colegio en su carácter de presidente de la Comisión Redactora Impositiva, requiriendo opinión acerca del régimen aplicable en el impuesto a los réditos, a las sociedades de capital, dividendos distribuídos y pagos al exterior.

"Me es particularmente grato hacerle saber que el Comité Permanente de Impuestos de la institución ha efectuado un análisis exaustivo del problema, con el objeto de satisfacer en lo sustancial el pedido y al respecto infórmanse las conclusiones a que ha arribado.

"En la declaración del 30 de noviembre de 1964, enviada a esa secretaría de Estado —de la que se acompaña copia— se ha señalado ya la necesidad de que una reforma estructural del régimen impositivo no puede dejar de considerar dentro del impuesto a los réditos la necesidad existente de revisión del tratamiento de los réditos de las sociedades de capital y dividendos de acciones.

"En el momento presente, la situación existente de vigencia de las reformas introducidas por la ley 16.656, sucedidas por el proyecto de reformas remitido por el Poder Ejecutivo al Congreso, volviendo totalmente al sistema anterior, sin que el Congreso pese al tiempo transcurrido, se haya pronunciado, han creado un clima de inseguridad que perjudica la certidumbre que debe caracterizar a la imposición, obstaculiza la toma de decisiones de los dirigentes de empresa con los perjuicios consiguientes para la economía nacional, como, asimismo, perjuidica la recaudación fiscal por posponerse decisiones acerca de la distribución de dividendos, lo que retarda la concreción de las obligaciones tributarias y, en consecuencia, el pago del gravamen.

"Tales consideraciones llevan a este Colegio a hacer pública la necesidad de un rápido estudio del proyecto del Poder Ejecutivo y el mantenimiento de la vigencia del régimen modificado por la ley 16.656, hasta tanto se apruebe otro que mejor represente la opinión de los poderes públicos y haya resultado luego de escuchar la de las distintas instituciones económicas, científicas y profesionales, interesadas y habilitadas para expresarla.

"En cuanto al aspecto sustancial de la reforma en estudio, el Comité Permanente de Impuestos y este Colegio hacen presente la conveniencia de que la introducción de un nuevo régimen que aplique modificaciones fundamentales para mejor respeto de principios básicos de imposición, debe ser parte de una reforma estructural más amplia que contemple todas las facetas del problema en estudio y la necesaria interrelación con el tratamiento de las ganancias de capital, derivadas de la venta de acciones, así como las posibilidades de una efectiva administración y contralor fiscal.

"En tal sentido cabe destacar que es una inquietud de este Colegio cualquier proyecto de modificación impositiva; por lo tanto, oportunamente me será grato volver sobre el particular".

La circulación monetaria sigue en lenta merma

Los depósitos de los bancos resultaron, nuevamente, en la tercera semana de mayo, principal determinante de una contracción monetaria que se tradujo en una reducción de 2535 millones de pesos en el circulante, cuyo monto es ahora de 277.122 millones de pesos.

El aumento de los depósitos de los bancos en la cuenta corriente del Banco Central fue de 4533 millones, con lo que el saldo asciende a 77.967 millones de pesos. Sin embargo, la banca y la Junta Nacional de Granos absorbieron por vía de redescuentos y adelantos 1176 millones, que elevan su deuda a 58.217 millones de pesos. La Tesorería, como lo viene haciendo desde varias semanas atrás, no recurrió a los fondos del Banco Central; por el contrario, se advierte una disminución de 46 millones en su deuda por adelantos transitorios recibidos, que totaliza, de tal modo 49.321 millones de pesos.

Las reservas de oro y divisas se incrementaron en el equivalente de 359 millones —incluído el renglón de otros activos en moneda extranjera— y alcanzan a 21.424 millones de pesos. Pero cabe agregar, también, una reducción de 252 millones en los saldos a favor de corresponsales en el exterior, que suman 1241 millones de pesos.

NOTAS SOCIALES

En la diplomacia—

En honor de la esposa del ministro de Relaciones y Culto de Bolivia, doña Leonor Cejas Sierra de Centeno Anaya, y de la esposa del embajador de ese país, doña María Teresa Amaya de Ledeiro Terejasu, ofreció ayer un té doña Lydia Olmos de Zavala Ortiz, esposa del ministro de Relaciones Exteriores y Culto.

➡ El embajador ante los organismos internacionales en Ginebra, señor Roberto A. Billinghurst, y su esposa, doña María Elena Etchegaray, recibirán a sus relaciones con motivo de ausentarse para ésa, el viernes de 19 a 21 en casa de don Arturo Etchegaray y su esposa, doña Nelly Sciurano Castañeda.

Bodas de plata—

Don Manuel Luis Canale y su esposa, doña Marta Cardini Zarque, que celebrarán el sábado sus bodas de plata, harán rezar ese día a las 11 una misa de acción de gracias en la capilla Mater Admirabilis.

Reuniones—

Los príncipes Ladislao Radziwill ofrecerán el 1º de junio un cóctel en agasajo de sus relaciones.

➡ En vísperas de su casamiento, la señorita María Elsa Saubidet será agasajada esta tarde con una reunión por la señorita Dinora Gutiérrez Saldívar.

Casamientos—

En la basílica de Nuestra Señora del Socorro será bendecido el 10 de julio el casamiento de la señorita Nora Bustamante Villalobos con el señor Roberto Arturo Caravias Nazar.

➡ Será bendecido el 7 de junio a las 20 en la basílica del Santísimo Sacramento el casamiento de la señorita Inés Alvarado Uriburu con el señor Núbar Ghazarossian. Serán padrinos doña Isabel Padilla de Borbón y los señores Oscar Alvarado Uriburu y su esposa, doña Carmen Aller Atucha, y Krikor Hovsipian. Actuaron como testigos del acto civil, por la novia, doña Enriqueta Aller Atucha de Suárez Aguirre y el doctor Oscar Alvarado Uriburu, y por el novio el conde Jan Zoltowski.

➡ El 16 de junio a las 20 será consagrado en la basílica de Nuestra Señora del Socorro el matrimonio de la señorita María Alicia Di Tella con el señor Juan Manuel Reynal O'Connor, ceremonia de la que serán padrinos las señoras Helena González Caamaño de Di Tella y Carmen García Fernández de Reynal O'Connor y los señores Armando Di Tella y Adalberto Reynal O'Connor.

➡ Será celebrado el 3 de junio en la basílica de Nuestra Señora del Pilar el casamiento de la señorita Marta Recondo con el señor Arnaldo Manuel Listre. Serán padrinos doña Helvecia Osores Soler de Listre y los señores Juan Héctor Recondo y su esposa, doña Sylvia Perlender, y Elbio Osores Soler.

En el acto civil actuarán como testigos, por la novia, las señoras Beatriz Perlender de Recondo y Haydée Olivari de Recondo, y por el novio las señoras Dominga Basterrechea de Listre y Eloísa Osores Soler y don Alberto Osores Soler.

➡ Con misa de esponsales se celebrará pasado mañana a las 11.30 en la basílica de Nuestra Señora del Rosario (Santo Domingo) el matrimonio de la señorita María Nieves Cárcamo con el señor Raúl Juan Ruppel. Por duelo de la familia de la novia se realizará una reunión íntima después de la ceremonia religiosa.

Compromisos—

El sábado próximo se formalizará el compromiso de la señorita María Isabel Porcel Pérez Segura con el señor Héctor Zurueta Levene.

➡ Se ha celebrado el compromiso de la señorita María Marta Petracchi con el señor Jorge M. Reynal.

➡ Mañana se formalizará el compromiso de la señorita Graciela Alicia Oliva con el señor Juan Carlos Méndez.

➡ La señorita María Roberta Mallea Ramos y el señor Alfredo Correas (h.) celebrarán el sábado su compromiso.

Enfermos—

Doña Ester Pous Benegas de Pico guarda cama.

➡ Sigue mejor después de operada la señorita Blanca González Bonorino.

➡ Guarda cama doña Catalina Sara Ezcurra de Ferreyra.

Viajeros—

Ayer partieron para Lima la marquesa de Fuente Hermosa y don Pedro Beltrán y su esposa.

➡ Para los Estados Unidos la señorita Clotilde de la Barra.

➡ Para Europa el señor Marcelo Daniel Freyre.

➡ De Brasil las señoras María Angélica Lascano de Azumendi y María Angélica Azumendi de Chovet y la señorita Marta Azumendi.

➡ De los Estados Unidos el doctor Ricardo Barrancos Mooney y su esposa, doña Norma Platino.

➡ Para Europa doña Clotilde R. H. de Solari.

In memoriam—

Por don Aníbal T. Torres, recientemente fallecido, se dirá una misa mañana a las 11.30 en la capilla del Corazón Eucarístico de Jesús, Montevideo 1372.

➡ En memoria de doña Nélida M. Luque de Roigt se rezará una misa hoy a las 19.30 en la iglesia de San Agustín.

➡ Por don Manuel Belloni se oficiará mañana a las 12 una misa en la iglesia del Patrocinio de San José.

➡ En la iglesia del Patrocinio de San José se rezará una misa mañana a las 11 en memoria de doña Enriqueta Juan Arau de Land, recientemente fallecida.

➡ En memoria de D. Gilberto A. Laplacette, de cuyo fallecimiento se cumple el primer aniversario, se rezará una misa hoy a las 9.30 en la iglesia del Carmelo.

➡ Mañana a las 11 en la basílica del Santísimo Sacramento se oficiará una misa en sufragio de don Juan Santiago Boracchia, recientemente fallecido.

➡ En la iglesia del Patrocinio de San José se rezará hoy a las 10.30 una misa en sufragio de don Carlos Alberto Bernaqui Jáuregui.

Alta distinción para el doctor Luis F. Leloir

El Dr. Luis Federico Leloir, prestigioso investigador, vastamente conocido en todos los centros científicos mundiales por sus importantes descubrimientos en el campo de la bioquímica, se ha hecho acreedor al premio Bunge y Born 1965, que consiste en una medalla de oro, diploma y la suma de un millón de pesos.

La distinción, creada por la Fundación Bunge y Born para premiar a descollantes personalidades en la investigación científica y contribuir en esa forma al progreso de las ciencias, le será entregada al Dr. Leloir, en acto público, el 6 de julio próximo.

El jurado que entendió en este concurso lo presidió el doctor Bernardo A. Houssay y lo integraron los doctores Pedro A. Maissa, Eduardo L. Cappenhourat, Oscar L. de Goycoechea, Tomás de Villafañe Lastra, Osvaldo Fustinoni, Ricardo E. Gadea, Raúl C. Nicolini, Horacio Rodríguez Castells, José Silberstein, Luis Vallejo Vallejo y Roger E. Zaldívar, personalidades de las más encumbradas entidades médicas, y la totalidad de los decanos de las facultades de medicina del país. Actuó como secretario el presidente de la Fundación patrocinadora, doctor Alberto G. Padilla.

Dr. Luis F. Leloir

Al fundamentar el voto en favor del Dr. Leloir, entre una nómina de relevantes figuras de la investigación médica, se señalaron como motivos de decisión, entre otros, los siguientes méritos: "Haber realizado estudios y descubrimientos de importantísima repercusión en fisiopatología humana, merecedores del reconocimiento de las más altas autoridades científicas nacionales y extranjeras; integrar en forma descollante un grupo de investigadores argentinos que ha dado especial relevancia a nuestra actividad científica en el campo de la medicina; formar una escuela ejemplar de colaboradores y discípulos, muchos de los cuales, a su vez, se han destacado; recibir becarios de distintas partes del mundo; observar una inobjetable conducta ciudadana y ética".

Nació el Dr. Leloir en 1906. Obtuvo su título de médico en la Universidad de Buenos Aires en 1932, y dos años más tarde el premio a la mejor tesis por su trabajo sobre "Las suprarrenales y el metabolismo de los hidratos de carbono", que marcó decisivamente su vocación por el estudio de los procesos biológicos. Para ello completó sus conocimientos de química, física y matemáticas.

Después de permanecer dos años en Cambridge, con los doctores Braun Menéndez y Fasciolo, contribuyó al descubrimiento de la hipertensina, el hipertensinógeno y la especialidad de la renina. Cuando fue disuelto el Instituto de Fisiología, en 1943, trabajó en los Estados Unidos con el doctor C. Cori, en St. Louis, y en el Enzime Research, con el profesor Green, dedicándose al estudio de las transaminasas. Fue intensiva su actividad en el Instituto de Bioquímica de la Fundación Campomar, que hoy forma parte de la Facultad de Ciencias Exactas y cuyo prestigio es universal. Numerosas han sido las investigaciones por él realizadas que marcan rumbo para las ciencias médicas. Miembro de numerosas academias e instituciones del más alto nivel mundial, entre las distinciones que ha recibido figuran: el tercer premio de la Comisión Nacional de Cultura, en 1944; premio de la Sociedad Científica Argentina, premio T. Ducett, de Nueva York; de la Fundación Vaccaro, en 1962, y el título de doctor honoris causa de la Universidad de París, en 1963, ocasión en que se destacaron entre sus cualidades "la sencillez del sabio, su espíritu metódico y su generosidad".

Sus experiencias y descubrimientos integran más de 100 trabajos, que han tenido amplia repercusión en el país y en el exterior.

CULTO CATÓLICO

MISA DE LA CARIDAD. — Mañana a las 19 Cáritas Argentina hará rezar la misa de la caridad en la iglesia de Nuestra Señora del Carmelo. Oficiará el nuncio apostólico, monseñor Humberto Mozzoni, y fueron invitados a la ceremonia los colaboradores de Cáritas y los demás miembros vinculados a la entidad. Ese mismo día, a las 20, habrá una reunión de dirigentes en Mansilla 2446, con la presidencia del asesor y del director central de la institución, para cambiar impresiones acerca de los servicios que ésta realiza.

SERVICIO SACERDOTAL DE URGENCIA. — Puede solicitarse diariamente, de 21.30 a 6, por el teléfono 84-2000.

PERIODISMO Y LETRAS

"LA TARDE". — Este diario de la ciudad entrerriana de Victoria acaba de cumplir su medio siglo de existencia. Trayectoria tan larga, sólo ha sido posible merced al firme sostenimiento de los principios que enunció su fundador, Sr. Juan N. Solórzano, y con los que abrió el rumbo para una empresa tenaz, laboriosa y constructiva. La de "La Tarde" ha sido y es una prédica de noble finalidad, servida por la inquietud de periodistas alertas a las motivaciones y resonancias lugareñas y afanosos también por interpretar y difundir los grandes temas del país y del extranjero. Recompensa, la más válida, ha tenido el largo esfuerzo: la generosa acogida que le dispensa un amplio sector de lectores. Con motivo del acontecimiento, "La Tarde" publicó una edición extraordinaria de dos secciones, la segunda de las cuales incluye interesantes colaboraciones literarias.

EL PREMIO "F. ANTONIO RIZZUTO". — Con la presidencia del señor Adolfo Lanús se reunió el jurado que acuerda el premio anual "F. Antonio Rizzuto", con que la Asociación de la Prensa Técnica Argentina rinde homenaje a su presidente-fundador y premia la mejor labor del año en el campo del periodismo especializado y técnico. Fueron adjudicados dos primeros premios, consistentes en sendas plaquetas, al diario económico - comercial "Síntesis de la Industria y la Producción" y a la revista mensual "Técnica e Industria", que las recibirán en acto público el 16 de junio durante los festejos de la Semana del Periodista Técnico. Integraron el jurado los señores Roberto A. Ortelli, Luis Gil Montoya, Vicente D'Albo, Kay Krum y Raúl A. Vigroux; como asesor actuó el señor Francisco A. Rizzuto (h.).

PRESENTACION DE UN LIBRO. — Mañana a las 19, en la galería de arte La Ruche, Maipú 466, será presentado al público el libro de ensayos de Sigfrido Radaelli "El hombre y la historia". Tendrá a su cargo la presentación el escritor José Luis Lanuza. A continuación el autor firmará ejemplares del libro.

Fue ordenado el texto de la ley de un gravamen

El Poder Ejecutivo dispuso por decreto ordenar el texto de la ley de impuestos a las ganancias eventuales, conforme con la autorización legal y el artículo 16 de la ley 16.656. La parte dispositiva de la medida, publicada en el Boletín Oficial, expresa que "las disposiciones legales vigentes sobre impuesto a las ganancias eventuales, se ordenarán y se citarán en adelante, de acuerdo con el régimen adecuado en planilla". Esta, además de contener los números de las leyes concordantes, cita las modificaciones de las tasas dispuestas en el artículo 13 de la ley, que fija la ganancia imponible anual sobre premios de lotería y azar, (20 %) y 10 % sobre los demás beneficios.

Dr. Emilio O. Vidal

Su sepelio

El doctor Emilio Octavio Vidal —que acaba de fallecer tras un rápida dolencia— había cursado sus estudios universitarios en la Facultad de Medicina de Buenos Aires, en la que se graduó, muy joven aún, en 1926.

En Juan Bautista Alberdi, provincia de Buenos Aires a donde se dirigió a poco de recibirse, hizo sus primeras armas profesionales que alternó más tarde con las actividades agropecuarias que desarrolló en la zona de Cacharí. En esta capital actuó en el hospital Ramos Mejía y en el Instituto Médico de Asistencia Social del Cardiaco, cuya dirección ejerció con éxito; también fue jefe del Servicio en el Centro Tisiológico Nacional.

Médico de legítima vocación y de amplia experiencia, el doctor Vidal era querido y respetado por colegas y pacientes. El dominio de su especialidad lo rodeó de un amplio prestigio en nuestras esferas profesionales, donde, por sus dotes de hombre culto y cordial, conquistó el afecto de cuantos lo trataron. Esos sentimientos fueron puestos cabalmente de manifiesto durante los actos del velatorio y sepelio de sus restos, realizado este último ayer en la Recoleta.

GOBIERNO DE LA PROVINCIA DE TUCUMAN

PRIMERA FERIA DE TUCUMAN DEL SESQUICENTENARIO DE LA INDEPENDENCIA ARGENTINA

Llámase a concurso público internacional de ofertas por el término de treinta (30) días para la organización, promoción, publicidad, ejecución y/o financiación, en conjunto o por separado, de los trabajos inherentes a la construcción de todos los elementos necesarios para el funcionamiento de la PRIMERA FERIA DE TUCUMAN DEL SESQUICENTENARIO DE LA INDEPENDENCIA ARGENTINA, a inaugurarse el día 9 de julio de 1966. Por bases y pliegos, dirigirse al Ministerio de Gobierno, con sede en Casa de Gobierno, San Miguel de Tucumán

Fecha de apertura de propuestas: el día 28 de mayo de 1965, a horas 10, en el despacho del MINISTERIO DE GOBIERNO

San Miguel de Tucumán, 26 DE ABRIL DE 1965

Dr. Raúl Héctor Barber
Ministro de Gobierno, Justicia e Instrucción Pública

Profesor Lázaro Barbieri
Gobernador de la Provincia

No es raro pedir una taza de té, masitas o un par de whiskies. Pero sí es raro, es exclusivo de los departamentos del Alvear Palace, el poder pedir ese té o esas masitas al bar del propio edificio.
Hacer una llamada telefónica y tener en la puerta del departamento una solícita mucama que tanto puede llevar un humeante té, un cepillo de ropa o un analgésico. Eso sí, es una exclusiva manera de vivir.
Y ahora Usted tiene la oportunidad de comprar un departamento que le proporcionará una exclusiva, exclusivísima manera de vivir. Porque el Alvear es único.
Vende, financia y administra: Banco Popular Argentino.
Informes: - Av. Alvear 1891 Tel. 44-6110, 41-2936 y 42-8156
Le invitamos a visitar los departamentos, inclusive durante este fin de semana y feriado.

Prodújose un incendio en dependencias de la Dirección de Vialidad

Ocurrió en un depósito del Distrito N° 21, en la ruta a Toay, y el fuego destruyó dicho galpón y numerosos materiales que contenía

SANTA ROSA. — Tal como informamos en la edición de ayer, un incendio que se prolongó durante más de diez horas produjo importantes daños en el depósito que el Distrito 21 de la Dirección Nacional de Vialidad tiene en la ruta nacional N° 5, camino a Toay.

El fuego, que se atribuye a un corto circuito producido en la instalación eléctrica o al recalentamiento de algunos de los materiales con que estaba construido el depósito, arrasó prácticamente con la edificación del mismo y con su contenido. El galpón estaba construido en mampostería y chapas de zinc y revestido interiormente con tabiques de madera compensada y de aglomerados de madera, material con el cual estaban, también, construídos los cielorasos.

Iniciado el fuego ,todo lo existente en el galpón, entre lo cual figuraban materiales altamente combustibles: neumáticos, pinturas y solventes, ardió rápidamente, siendo estériles los esfuerzos del Cuerpo de Bomberos de aSnta oRsa por aplacar la intensidad del fuego, debido, especialmente, a que por hallarse el depósito fuera del radio alcanzado por el servicio que presta Obras Sanitarias de la Nación debió proveerse agua a las autobombas utilizando camiones regadores, por lo cual —pese al empeño puesto por el personal de Bomberos, de Vialidad y municipales— la desigual lucha terminó con la destrucción total del galpón y los elementos allí guardados.

El jefe del Distrito 21 de la Dirección Nacional de Vialidad, ingeniero Mateos, rehusó evaluar los daños causados por el fuego, pues se está a la espera de la llegada de un funcionario enviado desde la Capital Federal para cooperar con dicho relevamiento.

Admitió, no obstante, el citado funcionario, que los perjuicios deben ser cuantiosos, en razón de hallarse en el almacén y en el "magazine" cámaras, cubiertas, solventes, pinturas y, especialmente, gran cantidad de repuestos para automotores y maquinaria vial, los cuales se considera que tienen elevado costo a la fecha.

Además, el fuego destruyó aparatos que se utilizan en trabajos topográficos en campaña.

El esfuerzo del personal actuante durante el siniestro permitió alejar otros bienes, especialmente vehículos, que se encontraban cerca del foco de fuego, y, además, mediante sucesivos rociados y en virtud de la dirección que llevaba el viento en el momento del siniestro, impidióse que el fuego llegara hasta el depósito de combustibles aledaño al galpón destruído, lo que hubiera multiplicado el cuantioso quebranto.

Fuego en una boutique

SANTA ROSA. — Otro siniestro, atribuído a un calefactor que se dejó encendido, destruyó totalmente las instalaciones y mercadería de la boutique Alejandra. No se estimaron los perjuicios ni se sabe si hay seguros constituídos.

En Catamarca hay renuncias en el P. D. Cristiano

CATAMARCA. — Mediante una presentación a la justicia electoral, 125 afiliados del Partido Demócrata Cristiano formalizaron su dimisión a dicha agrupación política. Encabeza la nómina de renunciantes el ex presidente de la junta provincial, profesor Armando Raúl Bazán, uno de los fundadores de la agrupación en esta provincia y que participó, también, en la convención partidaria realizada en Córdoba en diciembre de 1955, donde quedó constituído el Partido Demócrata Cristiano como fuerza de carácter nacional —fue dos veces candidato a gobernador de la provincia por la agrupación—. Asimismo, se cuentan entre los dimitentes el senador Juan Carlos Villafañe, el diputado Ernesto Romero Acosta y el señor Segundo Tomás Agüero, presidente de la convención provincial hasta producirse la intervención del distrito por la junta nacional partidaria.

Una declaración

Los renunciantes explican su actitud en una declaración pública. Manifiestan que "su decisión era la única alternativa posible cuando en el Partido Demócrata Cristiano ha desaparecido el juego democrático interno y se quiere acallar las discrepancias mediante el autoritario expediente de intervenciones digitadas a los distritos. Esto no significa —subrayan— que hayamos perdido la fe en la democracia cristiana, ni como doctrina, ni como programa de acción para la solución política del país. Solamente estamos en contra de la versión espuria y adulterada que Sueldo y sus acólitos han impuesto mediante la fuerza y cuyo fracaso los hechos se han encargado de demostrar con elocuencia".

Cabe señalar que los dimitentes formaron en vísperas de las últimas elecciones el Partido Demócrata Cristiano de Catamarca, que concurrió con candidatos propios, actitud que llevó a las autoridades nacionales partidarias a considerarlos renunciantes del partido.

Fue rechazada una solicitud de indemnización

El secretario de Comunicaciones dictó una resolución por la cual dispuso "rechazar la reclamación administrativa interpuesta por el doctor Bernardo Liberman, apoderado de los herederos de la ex concesionaria de LS5 Radio Rivadavia, doña Simy May Luisa Wahnish Delange, con motivo de su incorporación al régimen transaccional previsto en los decretos números 15.568/60 y 11.317/61, que fueron derogados posteriormente por decreto número 7661 de 1962, y como consecuencia el pago de la suma de pesos 22.404.146,97 reclamados en conceptos ye indemnización".

En los considerandos de la medida se señala que el apoderado de la ex concesionaria de esa emisora reclamó ser incluído oportunamente en los trámites transaccionales fundado en la nulidad de las ventas realizadas en los años 1948/1949, y que solicitó la restitución de los bienes físicos que fueron de propiedad de la emisora y transferidos al Estado por boleto de compraventa suscripto el 15 de marzo de 1948.

Agrega luego que, desaparecida la facultad de transar y al declararse nulas las transacciones suscriptas, quedaron sin efecto todos los reconocimientos recíprocos y renuncias de las partes formuladas en las cláusulas respectivas. De tal manera, se entiende que la situación jurídica de los herederos de la ex concesionaria se retrotrae y es idéntica a la que existió al efectuarse la venta, ya que se trata de un acto jurídico que debe estimarse válido hasta un reconocimiento o decisión contraria.

Será censado el personal civil de la Administración

Se aprobó ayer en la reunión habitual del consejo asesor de la Oficina Nacional de Presupuesto un proyecto, presentado por la Dirección General del Servicio Civil de la Nación, para la realización de un relevamiento censal del personal civil de la Administración Pública. Estímase que esta disposición será muy útil para determinar proyecciones y tendencias, no sólo en el ámbito oficial, sino en el empresario.

Se trató un esquema para determinar los niveles de los gastos públicos, sobre la base de criterios técnicos racionales y, por sugerencia de la Dirección General de Suministros, se estudiaron aspectos de tipificación de artículos y formación de "stocks".

Tras escucharse un informe sobre las tareas realizadas para la confección del nomenclador de partidas presupuestarias, se analizaron diversos temas vinculados con la preparación del presupuesto para 1966.

Agradecimiento por la recepción al cha de Irán

Por medio de la oficina de prensa de la Cancillería se difundió la siguiente nota de agradecimiento enviada por el embajador de Irán, señor Abdolahad Yekta, al director nacional de Ceremonial, embajador Antonio M. de Apellaniz, a raíz de la recepción de que fueron objeto los emperadores de ese país. Dice:

"Señor embajador: Tengo el honor de dirigirme a Vuestra Excelencia para expresarle mi agradecimiento por la participación que ha tenido la Dirección Nacional de Ceremonial del Ministerio de Relaciones Exteriores y Culto, en la magnífica acogida que el gobierno argentino reservó para Sus Majestades Imperiales, el Shahinshah del Irán y la Shahbanou Farah Pahlavi.

"A su acertada dirección se debe sin duda, que los distintos aspectos de la visita de Sus Majestades Imperiales hayan ofrecido un aspectáculo brillante y de perfecta coordinación.

"Debo señalarle, señor embajador, que los funcionarios del Ceremonial, cuya dirección Vuestra Excelencia ejerce, han puesto de manifiesto una eficiencia y una dedicación en sus delicadas funciones que merecen destacarse, no sólo en los actos realizados en Buenos Aires, sino también en la visita a San Carlos de Bariloche.

"Ruego a Vuestra Excelencia acepte las seguridades de mi más alta y distinguida consideración".

Reúnese la Unión de Recorridos de Diarios y Revistas

Pasado mañana a las 10 tendrá efecto en la sede social de la Unión Recorridos de Diarios y Revistas una asamblea extraordinaria con la presidencia del Sr. Pablo Fullone.

Se dará lectura al acta anterior y se estudiará la reforma del artículo 73 del Estatuto, referente a la fecha del cierre del ejercicio social. Posteriormente, se considerará el destino de las bonificaciones que acuerden los diarios.

Un ejercicio de tiro antiaéreo

De acuerdo con lo previsto ayer y hoy, efectivos aeronáuticos del Grupo 1 Antiaéreo Escuela, con asiento en la VII Brigada Aérea en Morón, se están trasladando a la zona de Magdalena, con el objeto de realizar un ejercicio de tiro. Este se iniciará mañana, y tendrá una duración de cinco días, estando previsto su término para el 30 del actual.

DEROGACIÓN DEL DECRETO SOBRE MEDICAMENTOS

La petición fue formulada por entidades farmacéuticas

La Cámara de Farmacias de la Capital y la Convención Económica Permanente de Farmacia convocaron a una reunión de prensa para reiterar que si no se deroga el decreto 3042|65 o si no se suspende la aplicación del mismo hasta tanto no sea establecido el costo real de cada medicamento se producirá el quebranto de las farmacias privadas, que califican de servicio público y, por lo tanto, indispensable.

Para fundamentar esta posición hablaron los dirigentes Nicolás Krasner, Marcelino Elías, Naum Bulstein, Domingo Di Lonardo y Carlos Rolleri, quienes recordaron que el precio fijo y uniforme en todo el país lo obtuvieron las entidades nombradas en 1946 y estuvo vigente hasta 1955. Acotaron que el decreto cuestionado en la actualidad establece en forma anticonstitucional más de un precio. Es decir, un precio para el público que compra en la farmacia privada y otro precio para el que tenga el privilegio de pertenecer a una organización social, mutual o sindical. Ejemplificando, expresaron que la farmacia privada está obligada a comprar a 80 pesos y vender a 100 pesos, en tanto que las farmacias sindicales compran a 70 pesos y venden, como máximo, a 78 pesos. Esto es inconcebible —dijeron—, acotando que las últimas obtienen una ganancia del 11 por ciento, aparte de las exenciones impositivas, subsidio gremial y otras ventajas de las que no gozan las farmacias profesionales privadas.

Añadieron que estas últimas han ofrecido y ofrecen a todas las organizaciones comprendidas en el artículo 3o. de la ley 16462 convenios directos con el sacrificio sustancial de sus honorarios, que faciliten aún más la adquisición del medicamento a todos los habitantes del país y no reducido como hoy a los centros muy poblados. "En cuanto al medicamento, expresaron, pedimos al Estado que controle la producción en su faz técnica y económica, limite los gastos de propaganda a su justa medida, elimine la superposición y repetición de especialidades medicinales y que pueda llegar al adquirente a precios justos, razonables y accesibles". Por último, indicaron que exigían al Gobierno que "se evite la quiebra del sistema de fabricación y expendio del medicamento en todo el país, con todas las gravísimas consecuencias que hacen a la defensa nacional".

Vence el lunes 31 el impuesto a los juguetes bélicos

La Dirección General Impositiva comunicó que el 31 del actual vencen los plazos para las presentaciones de declaraciones juradas de contribuyentes del impuesto interno a los juguetes denominados bélicos y de los que posean fuentes de réditos en la zona de sequía delimitada por decreto 2332/65, de las provincias de Entre Ríos y Corrientes, para estimar bajo juramento los daños sufridos.

En el primer caso, se agrega que se califican como "bélicos" aquellos juguetes, cualquiera que sea su tamaño, que imiten o reproduzcan armas blancas o de fuego de cualquier tipo, utilizados para ataque o defensa personal, según lo establece el artículo 9 de la ley 16.656.

Postergóse un torneo de pesca

CORDOBA.—El fuerte viento que sopló durante casi toda la mañana de ayer obligó a postergar por 24 horas la realización del Campeonato del Centro de la República de Pesca del Pejerrey, organizado por la Asociación de Pescadores y Cazadores Aficionados de Córdoba.

Más de 150 participantes, en representación de 39 clubs de todo el país (entre ellos, de Buenos Aires, Catamarca, La Rioja, Santa Fe, Rosario, Mendoza, Capital Federal, Gran Buenos Aires y la casi totalidad de las entidades cordobesas) se habían congregado en la villa serrana de Carlos Paz, para tomar participación de este clásico certamen que se realiza en el lago San Roque.

Si las condiciones del tiempo se presentan propicias, a partir de las 7 de hoy saldrán hacia el lago las embarcaciones que conducirán a los deportistas.

Indagó la justicia penal económica a los tres panaderos

En Abastecimiento se estudia la venta a bajo precio de cinco millones de hectolitros de vino común de la cosecha anterior

Fueron indagados ayer el vicepresidente del Centro de Industriales Panaderos, Esteban J. Bianchi, y dos socios de la entidad, Jorge Piñero y José Muguruza.

La diligencia procesal estuvo a cargo del juez en lo penal económico doctor Alberto E. Berardi, interinamente a cargo del juzgado del doctor Enrique L. Ungar que está en uso de licencia, con la colaboración de la secretaría del doctor Nemesio González, hijo.

Los tres procesados fueron detenidos en la madrugada del sábado último a raíz de una denuncia formulada por el director nacional de Abastecimiento, doctor Roberto Cabiche, por presunta violación del artículo 6º de la ley de Abastecimiento y en concurso ideal de ese delito con infracción a la ley de monopolio, debido a que los comerciantes panaderos no acataron los precios máximos de 26 y 29 pesos el kilogramo de pan, que fueron fijados oficialmente.

No obstante el secreto del sumario, que no permitió conocer las declaraciones de los detenidos, trascendió que el magistrado continúa con el estudio de las actuaciones, a efectos de decidir en definitiva respecto de la situación de los acusados y de la determinación de la calificación del delito que se les imputa, habiendo levantado la incomunicación que pesaba sobre ellos, remitiéndolos luego a la Alcaicía del Palacio de los Tribunales donde permanecen detenidos.

Comercialización del vino

El director nacional interino de Abastecimiento, doctor Cabiche, informó que el organismo a su cargo está concluyendo los estudios sobre comercialización de vinos comunes de mesa.

"Del análisis —manifestó— se advierte una distorsión en los precios en distintos niveles tanto en bodegas como en el fraccionamiento. Esta distorsión se apreció, asimismo, en la venta al público en bares y restaurantes. Actualmente —añadió—, existen cinco millones de hectolitros de vino común pertenecientes a la cosecha anterior en las bodegas, sin considerar la masa de vino flotante en comercios de expendio y fraccionadores.

"La Dirección Nacional de Abastecimiento considera que ese vino debe ponerse a disposición del consumidor a precios inferiores a los establecidos actualmente por los comercios mayoristas y minoristas. Para ello, se darán a conocer dentro de poco los estudios de costos efectuados por nuestros técnicos y los precios indicativos resultantes de ellos".

En panaderías

Ayer los inspectores de la Dirección Nacional de Abastecimiento visitaron 125 panaderías y labraron 42 actas por infracción a la disposición sobre precios del pan.

Opinión de una entidad

La Confederación de la Producción, en un comunicado, expresa acerca de los precios máximos fijados a la leche, que:

"El Estado, al fijar los precios dice defender al consumidor al asegurar que abarata los precios y la existencia del producto en el mercado. Pero la realidad es que el consumidor no es defendido, porque la fijación de valores máximos, no compensatorios, disminuye automáticamente la producción".

Respecto de los tamberos, la Confederación, luego de señalar los esfuerzos realizados en la actividad, dice que "abandono y estancamiento son las dos consecuencias de la fijación de precios máximos".

Concluye diciendo que: "En el caso de ser verdaderamente necesario fijar precios máximos, es preciso que ellos contemplen las reales necesidades de los productores, quienes así aumentarán su producción y mejorarán la calidad".

Pedido de informes

LANUS. — El bloque de concejales de la Unión Popular ha presentado al Concejo Deliberante un proyecto por el cual solicitan al Departamento Ejecutivo informe qué razones existen para que el personal de la Dirección General de Policía Municipal realice procedimientos de inspección en los locales de expendio de pan o en vehículos transportadores de dicho producto, efectuando clausuras y decomisos, sin la debida intervención de la Secretaría de Salud Pública, tal como lo prevé la ordenanza 2291, y en virtud de qué disposición el personal de la citada Dirección efectúa dichas tareas secundado por patrones panaderos, mediante el uso de vehículos de propiedad de éstos.

Infracciones en B. Blanca

BAHIA BLANCA. — Al vencer la tregua pactada entre los industriales panaderos y las autoridades de la Comuna, respecto de la aplicación del precio del pan, aumentado sin que lo autorizara la Dirección de Abastecimiento, se planteó una tensa situación entre el intendente municipal y los dueños de panaderías.

Estos solicitaron una audiencia para informar que habían decidido mantener la cotización fijada días atrás, de 30 y 34 pesos. El jefe de la Comuna, Dr. Baheza, se negó a recibirlos por entender que no cabían negociaciones con quienes se hallaban en infracción. Para informarlo así, escribió una nota entregada en secretaría. Los industriales, a su vez, decidieron responder de igual forma al Dr. Baheza.

En tanto, inspectores municipales levantaron actas de infracción en ocho negocios donde se vendía el pan al nuevo precio. Mañana llegarán inspectores provinciales para iniciar una campaña destinada a imponer el punto de vista oficial al respecto, estimándose que si se procede a clausurar algún negocio se produciría como respuesta un "lock-out" patronal.

Incautación de huevos

BAHIA BLANCA. — Personal de la Dirección de Abastecimiento de la provincia realizó tres procedimientos en cámaras frigoríficas locales, incautándose, en dos de ellas, de 4834 cajones con huevos. El total, es decir, 145.020 docenas, que se pretendía vender a precios superiores a los autorizados, será colocado inmediatamente en plaza al precio de 68 pesos por docena.

Decomiso de leche

QUILMES. — Fueron multados en las playas de concentración de leche, por personal de la Dirección de Veterinaria y Bromatología municipal, seis infractores. De acuerdo con lo informado por la Secretaría de Salud Pública, los procedimientos incluyeron la inspección de 8000 litros, de los cuales fueron decomisados 360. Las multas aplicadas, como consecuencia del procedimiento, totalizaron 12.000 pesos.

No hubo, en cambio, irregularidad alguna en las inspecciones de leche en la vía pública. El mismo personal inspeccionó 375 litros y comprobó que se hallaban en buenas condiciones para el consumo.

Precios en Catamarca

CATAMARCA. — Fijó el gobierno provincial porcentajes máximos de utilidad para la comercialización de bebidas analcohólicas y alcohólicas. Las confiterías, bares, hoteles, recreos, etc., de primera categoría, podrán recargar hasta el 90 % sobre costo; las de segunda el 75 %, y las de tercera el 65 % y un adicional de cincuenta centavos cuando la bebida se expenda enfriada.

Llegó a Dakar un avión fabricado en nuestro país

La Secretaría de Aeronáutica informó ayer sobre el cruce del Atlántico realizado por un avión Guaraní II, construído en nuestro país por DINFIA, organismo dependiente de la Secretaría de Aeronáutica. Esa máquina, la primera de fabricación nacional que realiza ese vuelo, será expuesta en la muestra internacional de la industria aeronáutica, que se efectuará en Le Bourget, Francia.

El avión Guaraní II partió el sábado último del Aeroparque a las 7.17, aterrizando en Río de Janeiro a las 9.44. Desde este último punto salió a las 11.10 y arribó a Recife a las 19.4. El domingo el avión salió de Recife a las 7.40 y llegó a Dakar a las 16.59. Ayer, por último, el Guaraní II partió de Dakar a las 7.40 con rumbo a Las Palmas y Madrid, y si el tiempo es favorable, llegará mañana a París.

La tripulación del Guaraní II está integrada por el vicecomodoro Rogelio Balado, los capitanes Ramón A. Andreodo y Eduardo Héctor Ruiz y el primer teniente Roberto F. Mela.

Una declaración sobre el actual momento político

Después de realizar una gira por distintas localidades del interior y hacer escalas en Pergamino, Santa Fe y Rosario, regresaron a esta ciudad los integrantes de la Comisión Popular le Refirmación de la Revolución Libertadora, presididos por el doctor Alejandro Dussaut.

En las mencionadas ciudades bonaerenses efectuaron gestiones para crear filiales de la Comisión, y en Santa Fe emitieron la siguiente declaración:

"1º Identificados en los mismos ideales de libertad y de los principios que animaron a la Revolución Libertadora, fieles a nuestras más caras tradiciones, resuelven mancomunar su acción y la lucha por el logro de estos mismos ideales.

"2º Exhortar a la ciudadanía libre del país a unirse y estrechar filas contra el enemigo común: el comunismo y el castroperonismo, que han detenido la marcha del país en el camino de sus gloriosos destinos, amenazando las bases de nuestra organización social y con la pretensión de imponernos formas de estatismo que rechaza la conciencia nacional.

"3º Frente a estas amenazas en el orden interno y venidas desde el exterior, exhortar al P. E. al estricto cumplimiento de las leyes que aseguran la libertad, la igualdad y la paz así como a definir con claridad ante la faz del mundo la posición occidentalista de nuestro país y el cumplimiento sin retaceos de los compromisos suscriptos para la defensa continental, evitando por todos los medios que un nuevo foco comunista en América altere la tranquilidad y la paz que nos proporciona nuestra forma de vida y el sistema político que nos hemos dado.

"4º Reclamar de las autoridades nacionales y provinciales las garantías constitucionales, con el fin de reprimir los actos de terrorismo y de intimidación pública que hagan posible el ejercicio de la libertad de expresión y de asociación".

El comunicado lleva la firma de los señores Alejandro Dussaut, Francisco Paso Viola, Roberto Condomí Alcorta, Francisco Tizado, Feliciano Del Barco, Benito Oiz, Luis Marek, Osvaldo García Martínez, Adolfo M. Eguiazú Calle, Héctor Giavedoni, Domingo López Cuesta, Raúl Picazo, Gabriel Storni Lanteri, Lorenzo Barale, Adolfo M. Eguiazu, Gerardo Balsa, Mario Canciani, Jorge Cave, Román San Martín, Jorge Bullo, Héctor Bortoluzi, Julio Venturini, Héctor Caparelli, Eduardo Re Carreras, Joaquín Layus, Juan C. Rivera, Juan L. Reyna y Antonio Arroyo.

La proliferación de rifas será estudiada por las autoridades

El presidente de la Lotería se refirió a este tema y a irregularidades en organismos bajo su dependencia

MAR DEL PLATA. — El presidente de Lotería de Beneficencia Nacional y Casinos, ingeniero Emilio Ibarra, mantuvo una prolongada conversación con los periodistas en la gerencia general de casinos marítimos, hablando sobre el problema de las rifas y sobre presuntos manejos administrativos en los casinos.

Con respecto al primer punto manifestó que se había integrado una comisión compuesta de tres miembros designados por Lotería y tres por el Ministerio del Interior para estudiar la proliferación de rifas, pues conspira esa venta con la de los billetes de la Lotería Nacional. Destacó las notas enviadas a partir del 8 de enero de 1964 a la subsecretaría de Hacienda de la Nación y otros organismos para tratar de limitar la circulación de rifas en la Capital Federal y después en otros puntos del país.

Destacó que la lotería destina el 33 por ciento de sus ingresos a subsidios de apoyo a instituciones de bien público. Habló después de las medidas tomadas para realizar una administración limpia de los dineros del pueblo, recaudados por casinos. En estos momentos se investigan dos hechos, una defraudación por 600.000 pesos, denunciada a la Policía Federal, que detuvo al autor, y un robo de 35 fichas de 10.000 pesos que es también objeto de una prolija investigación.

Aseguró que eran los funcionarios de la lotería los primeros interesados en el esclarecimiento de cualquier irregularidad.

"Salvaguardando principios de organización administrativa, dijo después, deseo expresar que nada que implique el manejo de valores en el ámbito de los casinos está librado al azar o a la conceptuación de procedimientos de jefes o empleados, cumpliéndose con la totalidad de las posibilidades con controles y recaudos naturales para el tipo de operaciones de que se trate y en los comprobados de irregularidades éstas se han llevado a cabo superando los mismos y contando la acción delictiva con la sorpresa de la iniciativa.

"Debe igualmente dejarse sentado que es juicio terminante de esta presidencia de que el personal que integra la dotación de los casinos de la repartición está formado en todas las jerarquías por agentes de probada idoneidad y honestidad, y las excepciones que pudieran existir en una cantidad, que aprecio muy ínfima, teniendo en cuenta su numerario, debe atribuirse a fallas de orden humano que, si bien no son proclive en toda persona de bien es también innegable que ellas, desgraciadamente han sido en toda época integrantes de toda sociedad organizada.

"Por último, debo informar a los señores periodistas que la dependencia a mi cargo se halla en estos momentos abocada a la investigación de toda supuesta irregularidad, al margen de las actuaciones sumarias administrativas en marcha, y la intervención dada a la esfera judicial cuando ello ha correspondido, ha dictado una disposición de carácter reservada, que lleva número 48|65, mediante la cual se encomienda a un grupo de funcionarios el estudio de toda la documentación de los casinos a partir del año 1961 hasta la fecha, en la imposibilidad de retrotraer aún más la medida por haberse destruido dichas constancias en el incendio del ex Club Mar del Plata y comisionándolos para que, sin perjuicio del informe final de las conclusiones a que arribe vaya dando la intervención administrativa y/o judicial que corresponda, en toda situación irregular que pudiera merecerlo duda a través de lo que constate durante el cumplimiento de su cometido."

FUERZAS ARMADAS

SEPELIO DEL TENIENTE CORONEL MARTIN J. RUBIO. — **San Luis.** — Ha fallecido en esta capital, el teniente coronel Martín Justiniano Rubio, nacido en Pergamino en el año 1894.

El citado militar egresó de subteniente de infantería en diciembre de 1913, siendo su primer destino en el Regimiento 1 de Infantería Patricios. Prestó servicios en diferentes guarniciones de las provincias. Fue jefe del batallón del Regimiento 19 de Tucumán. Solicitó su retiro en el año 1939, y vino a esta ciudad a prestar servicios como juez de instrucción militar en el Comando de la III División de Caballería. Ejerció idéntico cargo en la Agrupación de Montaña de Cuyo, donde pasó a retiro definitivo, y desde entonces data su radicación en esta ciudad, vinculándose por lazos de parentesco a numerosas familias de esta capital.

El sepelio dio motivo a una expresiva demostración de pesar.

CONGRESO. — Viajó para Puerto Rico el general auditor Alfredo Abarca para asistir al Congreso de la Federación Interamericana de Abogados. Posteriormente viajará a los Estados Unidos, especialmente invitado por la misión militar norteamericana, donde visitará la Academia Militar de West Point y centros jurídicos militares.

Pileta tapada?

Nunca más la maloliente y repulsiva tarea de destapar su pileta con sopapa. Ahora en forma higiénica, nuevo polvo desengrasante Aurizit destapa y desodoriza al instante.
Pruébelo siguiendo las simples indicaciones de la cajita.
Acción instantánea
No venenoso
AURIZIT

A 3 - UNICOS SOCIOS - 3

c/$ 100.000 p/import. restaurante-confitería, trabaja $ 2.000.000 mens., para ocupar cargo adicionista, administrativo, desp. mostrador. Retiro mensual $ 16.000, además utilidades trimestrales. Trabajo inmediato. Trato directo c/dueño mismo negocio. Santa Fe 4437.

Profesionales

CLINICA GENERAL

Dr. R. H. Otero MEDICO JEFE Servicio médico "LA NACION" Charcas 2823. T. E. 82-2423 y 2957

Dr. R. Galbiati Médico Hospital R. Mejía. Cirugía Gral. Palpa 3073. T. 73-8073 - Consultas de 15 a 17

Dr. Santamaría Médico Alergia Clín. méd. Martes, juev. y sáb., 17 a 19. Quintino Bocayuva 798. 93-0144. Part. 42-5741

Dr. E. H. Montero Enfermedades del aparato digestivo y de la nutrición. De 16 a 20. Cangallo 1920. 45-9567 y 1792

INSTITUTO PRIVADO DE PROCTOLOGIA

Enfermedades de ano, recto, colon. Arenales 1733. P. Baja, Dto. A. 41-4482. Reserv. hora de 14 a 20 hs.

SEÑORAS

Enfermedades de Señoras

Trastornos glandulares. Rayos X. Dr. A. Fernández. Méd. De 10-12 y 16-19 hs. Cangallo 1920 45-1792|9567

Dr. E. F. De Lío Médico Cirujano Señoras. Lunes, miérc. y vier. 15-18. Arenales 3210 — T. E. 82-0606

RADIOLOGIA Y ANALISIS

Inst. Científ. de Diagnóstico

Director Dr. M. ARSON, médico Laboratorio de Análisis Clínicos Pueyrredón 751 — T. E. 87-7071

NIÑOS

Dra. C. Dovasio Médica Niños Consultas 16-20 horas F. Acuña de Figueroa 445 - 88-6414

Dr. Roberto Schatz Médico de Niños 44-1187 — Pedir hora CALLAO 1190, 1º B

GARGANTA, NARIZ Y OIDO

Dr. A. García Robin MEDICO ESP. gar., nar., oído. Lun|v. 15|17. m|js. 14-16. Salta 2446. Olivos. 791-5077

Dr. Matusevich Prof. Titular Fac. Médico. Jefe Servicio Especialista. Consultas: Lun., miérc. y viernes. Charcas 2578, p. 6º. T. E. 83-3522

OCULISTAS

Dr. Jorge Peyret Médico Jefe del serv. oftalmológico Hosp. R. Mejía. 15-19 hs. Santa Fe 895, T. 44-2199

Dr. Arnoldo Elkin OCULISTA MEDICO OCULISTA del Hospital Pirovano. Arroyo 1061. T. 41-2535. 15-18 hs.

Dr. Elías Axenfeld MEDICO Alsina 440, p|b. - 33-5990 15 a 19 horas

Dr. Rodolfo Lachman Médico Oculista Montevideo 656, 1º|"D". Consultas: 15.30 a 19 hs. T. 40-1057 y 84-6602

NEUROLOGOS Y ALIENISTAS

Dr. Felipe M. Cía. Médico únicamente nerviosas. Lun., miérc. viern. Pihora. J. E. Uriburu 1617, 84-5565

Dr. A. Fernández Amallo

Médico psiquiatra. Nerviosas y mentales. Cangallo 1920, 16 a 19 hs. Pedir hora — 45-1792 y 9567

DENTISTAS

Consultorio Odontológico Odontólogo Román Catoni. Cirugía. Rayos X. Prótesis. Ortodoncia. Parodontosis. 34-7448 PIEDRAS 535

Dr. Absalón Pastor Dentista Cirujano Suipacha 28 35-7400 Prótesis

Dr. Gmo. Sánchez Aizcorbe

Dentista. Prótesis inmediata. Rayos X. Av. Corrientes 456, p. 11|111 49-8003-8416. Solicitar hora

UROLOGIA Y PIEL

Dr. Diner Médico especialista en Vías Urinarias. Lun., miérc. y viernes, de 16 a 20. Mart., juev. y sáb. Pedir hora. PASO 738, 5º — 47-4766

Dr. G. Sánchez Bustamante

Médico H. Rivadavia. Martes y juev. 15|17. Sarmiento 1674, 2o. E. 35-3510

Dr. J. A. Herrera Ex jefe serv. Hospital Alvarez. Piel y Fisioterapia. - Suipacha 612, 1o. Pedir hora. T. E. 35-2652

Dr. Sagastume Olaizola PIEL Urinarias. Talcahuano 475. T. E. 35-8161. De 10 a 12 y 16 a 20 hs.

Dr. Sicardi Médico Piel. Ex jefe de Clínica de la Cátedra Dermatosifiliográfica. Ex médico del Hospital Ramos Mejía. Diariamente de 17 a 20 horas. CALLAO 1190 T. E. 44-2341

CIENTIFICAS

CLINICA MEDICA. — Mañana a las 9, los alumnos de la segunda rotación de la Primera Cátedra de Clínica Médica del Hospital Nacional de Clínicas, a cargo del doctor Egidio S. Mazzei, deberán iniciar los trabajos prácticos.

INSCRIPCIONES. — La Comisión Nacional de Energía Atómica ha informado que hasta el 30 del actual estará abierta la inscripción para el ingreso al Instituto de Física Dr. José A. Balseiro, en San Carlos de Bariloche, el que a raíz de convenio celebrado con la Universidad de Cuyo otorga a sus egresados el título de licenciado o doctor en física nuclear.

Las solicitudes podrán presentarse en la sede central de la CNEA, avenida del Libertador Nº 8250, o remitirse al Centro Atómico Bariloche, en San Carlos de Bariloche, Río Negro.

ENFERMERAS DIPLOMADAS. — La Asociación Argentina de Enfermeras Diplomadas ha renovado su comisión directiva, la que ha quedado constituida así: presidenta, Estela Urdapilleta; vicepresidentas, M. de los Angeles Torres A. y Blanca Polops; secretaria general, María C. Rodríguez; secretaria de actas, M. del Pilar Gálvez; tesorera, Sara Podestá Costa; protesorera, Edith de Gorin; vocales, Nelly Menegaz, Emma Barrientos, Frances Sommerville, María Luisa Fernández y Susana Sánchez; vocales suplentes, María E. Battistone, Estrella Fernández, Ciriaca Arnedo y Nélida García; fiscales, Gilda Pittorino Costa, Eva Tolosa Nario y María E. Multodo.

PREMIO ALEJANDRO POSADAS. — El comité directivo de la revista "Ospedale d'Italia, Chirurgia", de Florencia, ha instituído un premio internacional al mejor trabajo sobre "Herida esferoidal determinada por los quistes hidáticos".

En homenaje a nuestro país el premio llevará el nombre del eminente cirujano argentino doctor Alejandro Posadas, fallecido en 1902.

Los trabajos, que no deben exceder de cien páginas, a máquina y con doble espacio, deben enviarse antes del 31 de marzo de 1966 a la revista, vía Masaccio 173, Florencia, o al profesor José Arce, Vicente López 1220, de esta capital.

El jurado estará presidido por el doctor Arce e integrado por dos cirujanos de la Argentina y dos por Italia. El premio consistirá en 200.000 liras. Los trabajos pueden estar escritos en español, italiano, francés, inglés, portugués o alemán.

SOCIEDAD INTERAMERICANA DE PSICOLOGIA. — La rama argentina de la Sociedad Interamericana de Psicología realizará mañana a las 19 una mesa redonda en el aula magna de la Facultad de Ciencias Médicas de la Universidad de Buenos Aires sobre el tema "El psicólogo en la Argentina, sus realizaciones, posibilidades y problemas", con la coordinación de Nuria Cortada de Kohan.

GOWLAND PUBLICIDAD

Con una mano basta

y sobra para llevarlo de un lado a otro,

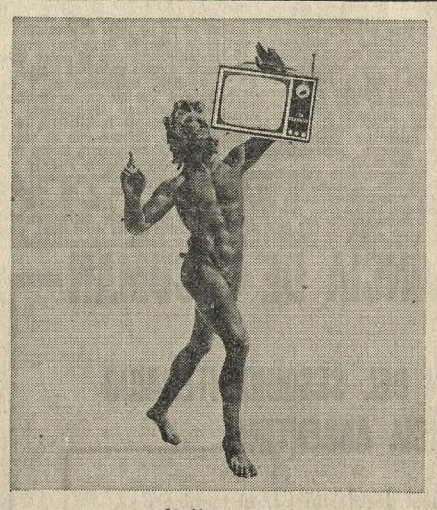

fácilmente,

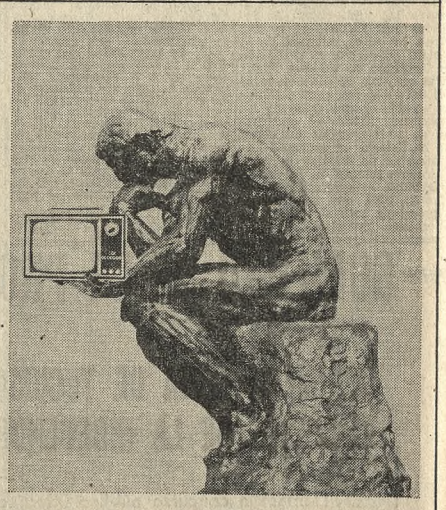

adonde aUd. le quede cómodo mirar televisión.

Sólo pesa seis kilos y medio y gracias a esas características que tan bien lo definen (por ejemplo, su alta concentración de imagen) ha creado una nueva forma de mirar televisión. Y también sus cuotas son livianas y cómodas.

CM TELEVA
Su televisor personal

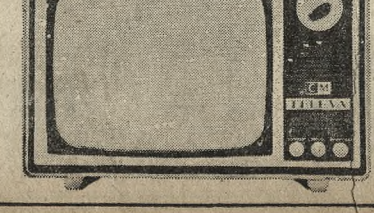

Fabrica, distribuye y garantiza
TELEVA
Sociedad Anónima

Fue clausurado ayer el XIII campeonato mundial de bridge

En el match que por la copa Plaza jugaron los periodistas y columnistas especializados argentinos y extranjeros el team de Argentina se impuso por una diferencia de 32 IMP

Ayer por la noche, en el salón de fiestas del Plaza Hotel, se celebró la Cena de la Victoria, organizada por las autoridades de la Asociación del Bridge Argentino, en homenaje a las autoridades de la Liga Mundial de Bridge y a las delegaciones participantes.

La reunión se realizó en un ambiente de gran animación y camaradería, y a los postres se efectuó la entrega de los premios a los vencedores. El famoso equipo de Italia fue ovacionado cuando se presentó a recibir las réplicas de la Bermuda Bowl, cuyo trofeo fue entregado al capitán italiano Carl Alberto Perroux. La fiesta continuó con un baile que se prolongó hasta la madrugada de hoy.

El equipo italiano

Por séptima vez consecutiva Italia se adjudicó el Campeonato Mundial de Bridge, hecho sin precedentes en la historia del bridge y que muy difícilmente se vuelva a repetir.

Ello, de por sí, demuestra en forma indubitable la gran superioridad del team italiano, que solamente ha tenido dos modificaciones a lo largo de su exitosa campaña. En efecto, desde el año 1957, en que el Equipo Azul ganó su primera prueba mundial, solamente ocho nombres han desfilado en su integración. Tres de los jugadores han intervenido en la totalidad de las competencias ganadas; son ellos Belladonna, D'Alelio y Forquet; Avarelli sólo estuvo ausente en 1963, por razones de trabajo; Garozzo jugó en cuatro ocasiones, pues se incorporó al equipo en 1961 al retirarse Siniscalco, y Pabis Ticci solamente ha jugado dos veces, por cuanto ingresó al team en 1963 —en Saint Vincent— para cubrir la vacante temporaria de Avarelli y lo ha hecho nuevamente en esta oportunidad al haberse retirado Chiaradia.

Resulta muy difícil hacer una ponderación del conjunto campeón, por cuanto no se haría más que repetir los conceptos elogiosos que se han venido vertiendo desde 1957. Los hechos hablan por sí solos.

¿Cuál es el secreto del éxito? Muchos lo han atribuido a los sistemas de remate que practican y ello ha movido a muchos técnicos a idear complicados sistemas artificiales, con miras a superarlos. Otros, que se hallan algo más cerca de la verdad, opinan que se está en presencia de seis maestros excepcionales. Ambas cosas son muy ciertas, pero hay otros factores que tienen un efecto principalísimo en el rendimiento de las parejas. Ellos son la férrea disciplina, el deseo del triunfo, el respeto por el compañero, la afinidad entre los componentes de los binomios y el perfecto equilibrio que existe en el temperamento de cada pareja. La vehemencia de Belladonna, Garozzo y D'Alelio está balanceada por el equilibrio de Avarelli, Forquet y Pabis Ticci.

Y como si ello fuera poco, un capitán realmente excepcional —Carl Alberto Perroux— que es padre, compañero, amigo, confidente y consejero de sus jugadores, pero que, a su vez, es severo e impone una férrea disciplina a esos seis ases que forman su conjunto. No hay duda que "el Mago", como lo apodan, es uno de los grandes factores del éxito. Y no queremos terminar estas líneas sin mencionar a Sergio Osella, el subcapitán, hombre que demuestra un temperamento muy diferente del de Perroux, pero que tiene también un papel muy importante en el team.

Los otros conjuntos

El equipo norteamericano, que ocupó la segunda colocación, tuvo una actuación algo irregular. Jugó muy bien frente a Argentina e Italia, pero defeccionó ante Gran Bretaña.

Probablemente, la mejor pareja fue la de Becker-Hayden. El primero, pese a su edad, sigue siendo un excelente jugador, y su compañera, la señora Hayden —segunda mujer que interviene en un campeonato mundial—, lo complementó muy bien. Su fuerte es el remate, que está a la altura del de los hombres por su valentía, pero en el carteo —que es muy bueno— le notamos excesiva credulidad. Schenken-Leventritt han rendido menos de lo acostumbrado, especialmente Schenken. En cuanto a Erdos-Petterson, el primero es un gran jugador, pero no ha podido rendir en la forma que correspondería por cuanto su compañero, Petterson —sin querer restarle méritos—, mostró hallarse algo fuera de juego.

En la Argentina, las parejas rindieron algo por debajo de lo esperado y de lo demostrado en los entrenamientos. El mejor binomio fue Attaguile-Rocchi; Cabanne-Santamarina jugaron ruedas excelentes, pero en otras cometieron algunos errores que no son habituales en ellos. En cuanto a Berisso-Lerner, no se podía esperar que tuvieran mellor rendimiento —frente a estrellas de primera magnitud y bien afiatadas como las que actuaron— por cuanto fue una pareja que tuvo que ser armada a último momento y no tuvieron el tiempo suficiente para practicar. Individualmente, jugaron bien, pero les faltó entendimiento en algunos casos.

En Gran Bretaña se destacó Harrison Gray, ya sea cuando actuó con Rose, como cuando lo hizo con Konstam. A Flint también le cupo un muy buen desempeño.

Gran triunfo argentino

Ayer por la tarde se realizó el match entre periodistas especializados de la Argentina y Estados Unidos, en el que se puso en juego el trofeo instituido por el Plaza Hotel, en homenaje a la prensa local y extranjera.

El equipo argentino, jugando excelente bridge, se situó desde el comienzo en la delantera y ganó las dos ruedas que comprendió el match. El resultado fue Periodistas argentinos 64 IMP. v. Periodistas norteamericanos 32 IMP.

Por la Argentino jugaron Jaques-Malbrán y Lerena-Vejasco, en tanto que los visitantes lo hicieron con la Sra. Flemming, Frey, Moise y Truscott.

Más acerca del lamentable caso Reese--Shapiro

Un hecho realmente penoso salpicó de lodo al viejo y respetable bridge inglés. Una de las parejas integrantes del team británico, de renombre mundial —Terence Reese y Boris Shapiro— fueron sorprendidos mientras, mediante señales no permitidas, se intercambiaban informaciones acerca de sus respectivas tenencias. Ello motivó la inmediata intervención del Consejo Ejecutivo de la Liga Mundial de Bridge, el cual tomó la valiente y moralizadora decisión de dar estado público a los hechos, pasando luego los antecedentes a la Liga Inglesa para que adopte las medidas que considere pertinentes.

He aquí la traducción del comunicado oficial que, firmado por los señores Charles Salomon y Geoffrey L. Buller, fue entregado a los representantes de la prensa local y extranjera:

"Habiéndose informado de ciertas irregularidades en el equipo británico, el Comité de Apelaciones indagó a fondo el asunto, llamando a reunirse más tarde al Consejo Ejecutivo de la Federación Mundial de Bridge. El capitán del equipo británico presenció la reunión. Como resultado de esta reunión, el capitán británico resolvió que en las tres series de la rueda final jugarían únicamente los siguientes jugadores: Harrison, Gray, Flint, Konstan y Rose, y con elevado sentido deportivo concedió a los Estados Unidos y la Argentina los partidos jugados contra dichos países. Se informará de lo ocurrido a la Liga Inglesa de Bridge".

Minutos antes de darse a conocer este comunicado, el señor Ralph Swimmer —digno capitán del equipo de Gran Bretaña— solicitó la correspondiente autorización para dar por terminado el match que en ese momento estaban jugando contra los Estados Unidos.

Notificado de ello el director general del campeonato, accedió e inmediatamente se interrumpió el juego, adjudicándose el match a los norteamericanos.

Era realmente penoso ver el estado en que se encontraba el correcto capitán inglés; con voz entrecortada por la emoción y con lágrimas en los ojos notificó a sus jugadores y a los adversarios la decisión tomada y pidió disculpas por lo ocurrido. Se vio a Erdos, del equipo norteamericano, abrazar y consolar a Swimmer y luego, accediendo a una sugerencia de los italianos, se lo invitó a subir al escenario, ocasión en que una sostenida salva de aplausos por parte de la concurrencia —a la que se había leído el texto del comunicado— demostró la solidaridad de todos los presentes con ese caballero y con los restantes componentes del conjunto, en un trance tan triste.

Es indudable que ha sido un momento muy duro para el bridge, pero ello ha permitido poner de manifiesto el celo que ponen las autoridades de la Liga Mundial para brindar a todos los intervinientes en las competencias el máximo de seguridades de seriedad. Una vez constatados los hechos, no han vacilado en denunciar a la opinión pública el incorrecto proceder de una pareja considerada hasta hace muy poco como la mejor del mundo, en un gesto valiente, que los dignifica.

Cabe destacar que el Código Internacional de Bridge está destinado a determinar procedimientos correctos y a proveer remedio adecuado en todos aquellos casos en que, accidentalmente, o por descuido o inadvertencia, un jugador altera el curso normal del juego u obtiene una ventaja no intencional pero, no obstante injusta. Sus leyes no tienden a prevenir prácticas deshonestas y es por ello que la falta de penalidad torna más fuertes las obligaciones morales.

El título segundo del Código establece —con relación a las normas éticas— que el intercambio de informaciones entre los compañeros, durante los períodos del remate y del carteo, deben llevarse a cabo únicamente por medio de los cantos y jugadas en sí. No se permite el uso de ninguna convención particular acerca de la cual no hayan sido debidamente advertidos los adversarios y se considera una grave transgresión a los principios de ética cualquier observación, gesto, pregunta o amaneramiento que pueda involucrar una información para el compañero o pueda inducir en error al contrario.

Repetimos que lo ocurrido ha sido un muy duro golpe para el bridge, pero la energía y decisión con que han actuado las autoridades de la Liga Mundial, permitirán que el juego salga fortalecido de esta emergencia. El cáncer fue advertido y extirpado inmediatamente.

COMPRAMOS

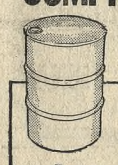

TAMBORES USADOS

TODO USO de 200 litros, ex-lubricante

Ipsam

Ruta 197 y Liniers C. C. 22 TIGRE
749-0532 749-0603 y 30-5604

el CHEVROLET 65 sale con ¡ALGO MAS! de EDUARDO N. GONZALEZ SOCIEDAD ANONIMA

• Con 79 inspecciones.
• Fina terminación, en el lustrado a mano.
• Con la garantía del más moderno service.

39 años vendiendo exclusivamente productos GENERAL MOTORS

Bernardo de Irigoyen 1230
Entre Ríos 1354
Córdoba 2599
esq. Pueyrredón

GM GENERAL MOTORS ARGENTINA

Las agencias de publicidad harán asamblea general

Pasado mañana a las 18 se realizará la asamblea general ordinaria de la Asociación Argentina de Agencias de Publicidad, en su sede de San Martín 244, oficina 115, para tratar la memoria y el balance del último ejercicio y elegir seis directores titulares y dos suplentes por dos años y dos titulares por un año.

Junta directiva del Instituto de Verificaciones

En la la. asamblea general ordinaria del Instituto Verificador de Circulaciones (I.V.C.) fueron aprobados la memoria y el balance del último ejercicio, que incluyó el 31 de diciembre del año último, y quedó integrada la nueva junta directiva que dirigirá a la institución en el período 1965/68.

La memoria expone los fructíferos resultados que se registraron en la asamblea general de Institutos Verificadores de Circulaciones realizada en Nueva York en octubre último, particularmente en lo que se refiere al "sistema de circulación controlada".

Las designaciones para la integración de la nueva junta directiva recayeron en las empresas y personas que se mencionan a continuación, con el detalle de los cargos asignados:

Presidente: Eugenio Díez S. A. C. e I. (Dr. Reynaldo F. Carlino); vicepresidente 1º: Yuste Publicidad S.A. (Sr. Roberto C. Yesnas); vicepresidente 2º: Neumáticos Goodyear S.A. (Sr. Armando A. Barry); secretario: Diario LA NACION (Luis De Luca); prosecretario: Diario "Clarín" (Héctor Cabezas); tesorero: Revista Antena-Ed. Julio Korn S. A. (Eduardo Regard), y protesorero: Diario "La Razón" (Armando Tambornini).

Directores titulares: John Deere Argentina S.A.I.C. (José J. García); Colgate Palmolive Ltda. S.A.I. (Benito Andrés Cámara); Francesco Cinzano y Cía. Ltda. S.A. (Juan Carlos Del Vecchio); Ind. Quím. Arg. Duperial S.A.I.C. (Eric Kember); Molinos Río de la Plata S.A. (Pedro Barbé); Esso S.A.P.A. (John V. Martin); Rossasco Propaganda S.R.L. (Ernesto C. Rosasco); García Torres y Lotito (Saverio Lotito); J. Walter Thompson Argentina S. R.L. (Manuel M. Mórtola); Proventas S.A.C.I.F. (Eduardo Parma); Publicidad C.V. S.A. (Adolfo Völlmer); Diario "La Prensa" (Angel F. Vázquez); Diario "La Voz del Interior" —Córdoba— (Pablo R. E. Hammer); Revista Claudia - Ed. Abril S.A.I.C.I.F. (Ricardo Walter Robinson), y Revista El Gráfico - Ed. Atlántida S.A. (Sergio García Uriburu).

Revisores de cuentas titulares: Revista Maribel - Ed. Sopena Arg. S.A. (José Antonio López), y Siam Di Tella Ltda. S.A. (Marta Iotti de Bornemann).

Directores suplentes: Palmer & Compañía S.A. (Denis T. Dougall); Refinerías de Maíz S.A.I.C. (Ernesto López Freire); Mc Cann - Erickson Corporation S.A. Public. (Eloísa C. de Fernández); Más Propaganda S.R.L. (José M. Guitart); Diario "El Mundo" (Antonio Montell), y Diario "El Día" —La Plata— (Enrique J. Noriega).

Revisores de cuentas suplentes: Ducilo S.A.I.C. (Alberto Lombraña), y Revista Selecciones Escolares - Ed. Codex S.A. (Horacio R. Gueventter).

En torno de las tarifas del gas y la electricidad

En las cifras recogidas sobre el costo de la vida en un reciente comentario nuestro se nos señalan dos errores referidos a la evolución de los precios en lo relativo al gas y a la electricidad, que harían menos acentuado, pero de todos modos real, el encarecimiento respectivo.

Con respecto al gas, el administrador general de Gas del Estado, ingeniero Esteban R. Pérez, nos escribe una carta en la cual, después de señalar que en dicho cuadro comparativo se ha deslizado un error, agrega:

"En efecto, se indica en dicho comentario como tarifa vigente en marzo de 1963 m$n. 3,04 por unidad, cifra que al compararla con la vigente en marzo de 1965 arroja una diferencia de moneda pesos nacional 3,66, o sea un incremento del 120,39%. La operación es correcta, pero el error a que se alude consiste en que la tarifa de m$n. 3,04 tuvo vigencia entre el 1º de julio de 1960 y el 15 de julio de 1962 (Decreto número 6152|60). A partir del 16 de junio de este último año la tarifa se elevó a m$n. 4,25 por unidad de 9300 calorías, conforme con lo dispuesto por el Decreto Nº 6767|62. A su vez, este Decreto fue modificado el 5 de febrero de 1963 por el número 962|63, fijándose el valor de la unidad de gas natural de 9300 calorías en m$.n 5,50 a facturarse a partir del 1º de marzo de 1963.

"Atento a ello, la comparación que debe hacerse es la siguiente:

	m$n.
Marzo de 1963 ...	5,50
Marzo de 1965 ...	6,70
Aumento absoluto	1,20 21,8%

"Corresponde agregar que si bien es cierto que la tarifa que percibe Gas del Estado en la actualidad es la ya indicada de m$n. 6,70 por unidad de 9300 calorías, al reglamentarse la Ley Nº 16.656 por Decreto Nº 893|65, se adicionó la suma de m$n. 0,30 por metro cúbico en carácter de impuesto para el Fondo Nacional de la Energía, con lo que el usuario abona m$n. 7 por unidad de 9300 calorías consumidas.

"En síntesis, de acuerdo con lo que en realidad paga el usuario por el servicio de gas, procede efectuar la siguiente operación comparativa:

Marzo de 1963 m$n. 5,50
Marzo de 1965 m$n. 7,—

Aumento absol. m$n. 1,50 27,3 %

"Según se deduce de los explicado anteriormente, la tarifa del servicio de gas se incrementó, entre el 1o. de marzo de 1963 y marzo de 1965, en 27,3 por ciento, y no en 120,39 por ciento como se consigna en la tabla que forma parte del editorial mencionado. Como esta equivocada apreciación puede inducir a conceptos erróneos acerca de la prestación de este servicio público y de sus tarifas, que están entre las más bajas del mundo, solicito al señor Director quiera tener a bien considerar la posibilidad de que se publique la presente nota aclaratoria, por entender que ello es una contribución efectiva para ilustrar a la opinión pública sobre temas que son de permanente actualidad".

A su vez, SEGBA señala que por error se tomó la cifra de 1962 en lugar de la de marzo de 1963 con respecto a la electricidad, lo que llevó a establecer un aumento del 107,57 por ciento en el curso de dos años En realidad, advierte, los valores reales debieron ser éstos: 4,79 el kilovatio para marzo de 1963, y 6,59 para marzo de 1965, lo cual fija un aumento absoluto de $ 1,80, equivalente al 37,58 por ciento. El comunicado agrega: "Aún más, el valor de 3,17 consignado por la Dirección Nacional de Estadística y Censos para marzo de 1962, corresponde realmente a febrero del mismo año, ya que en marzo se operó un aumento de tarifas que elevó dicho valor a 3,66 y que la citada Dirección consigna recién para abril. En síntesis: el aumento real para los últimos tres años fue del 80,05 por ciento y para los dos últimos del 37,58 por ciento".

Clausuróse una reunión de los clubs de Leones

Finalizaron las deliberaciones de la 9ª Convención Nacional de Clubs de Leones de la República Argentina con una asamblea que se realizó en el Salón Dorado del Concejo Deliberante y de la que participaron delegaciones de todo el país. En ese acto fueron presentados los gobernadores electos durante la mañana para el período 1965/66, señores Felipe Pina, Carlos de Martini, Edgar Ferrarisi, Pedro C. Botelli y José Manuel Viñes Eroles, que dirigirán los distritos 01, 02, 03, 04 y 05, respectivamente.

Le reunión se inició con la invocación leonística y una breve disertación del director general, Sr. Luis Giménez, quien exaltó el entusiasmo con que se había trabajado en este congreso y rindió homenaje a los socios desaparecidos. Posteriormente fueron aprobadas numerosas ponencias acerca del mejor funcionamiento de la entidad en el orden nacional e internacional y se realizó la presentación de los titulares de distritos electos en horas de la mañana, entre los aplausos de los circunstantes. La asamblea finalizó con una exhortación del presidente del Consejo de Gobernadores, Dr. Carlos R. Argimón, tendiente a lograr el progreso de todos los clebs leonísticos argentinos mediante el cumplimiento del lema que dio arigen a los mismos.

Por la noche se realizó, en el Club Boca Juniors, la cena y baile de los gobernadores, en cuyo transcurso hablaron el gobernador Normando Enrique Amaya y el director general, señor Giménez, quienes agradecieron y despidieron a las delegaciones participantes de esta convención.

Hoy culminará el programa de actos con un desfile de carrozas, carretas y vehículos de época, el cual será encabezado por un automóvil "soprt" conducido por los campeones Jorge Cupeiro y Froilán González y en el que viajará la Reina Nacional del Trigo 1965. La columna partirá de Callao y Santa Fe, yendo por esta última arteria hasta la plaza San Martín, donde se entregarán banderas de ceremonia a distintas escuelas del interior del país.

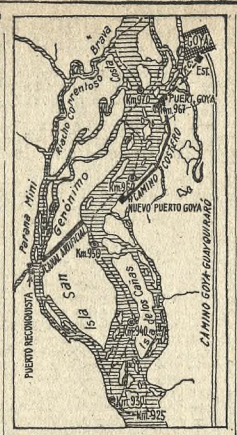

Tiene calor humano el film de De Sica

"Matrimonio a la italiana" ("Marriage italian style") producción de Carlo Ponti filmada en technicolor y presentada por Italfilms en el cine Ocean y otras salas. Basada sobre la pieza de Eduardo de Filippo "Filomena Marturano". Libro cinematográfico: Eduardo de Filippo, Renato Castellani, Antonio Guerra, Leo Benvenuto y Piero de Benardi. Intérpretes: Sofía Loren, Marcello Mastroianni, Aldo Puglisi, Tecla Scarano, Marilú Tolo, Pia Lindström, Giovanni Ridolfi, Vito Moriconi, Generoso Cortini, Raffaello R. Bussola, Vincenza Di Capua y Vincenzo Aita. Dirección: Vittorio De Sica. Duración: 99 minutos.

"Filomena Marturano", la exitosa comedia de Eduardo de Filippo, ha sido vertida con gran acierto por Vittorio De Sica en este film cálido y vibrante, lleno de vitalidad y poder comunicativo. La pieza original poseía de por sí méritos innegables, más allá de las limitaciones que se derivaban de su estructura demasiado melodramática y del convencionalismo inevitable de algunas situaciones. De Sica no se ha limitado a transcribir la obra sino que, en cierta forma, la ha recreado, agregándole una dosis de humor y un caudal de ternura, de calor humano, en los que se reconoce lo mejor de su estilo.

El argumento, como se recuerda, describe las experiencias de un hombre y una mujer que conviven largamente, a través de más de 20 años, sin lograr impedir que los vientos de la discordia y de la incomprensión se filtren en la suerte de hogar que ambos han edificado. En realidad, Filomena y Doménico —así se llaman los personajes— no están casados; simplemente viven juntos desde el día en que ella fue rescatada del triste establecimiento en el que se ganaba la vida. Los sentimientos de Filomena hacia Doménico son bien claros, están limpiamente determinados por una sincera corriente de afecto; en cambio, los de Doménico hacia su compañera son inciertos, oscilan entre la indiferencia y la mera atracción física, hasta el extremo de que la infidelidad es una moneda corriente en el trato que le dispensa. Sólo cuando entra a jugar, ya sobre el final, la sospecha de que existe un hijo de ambos, aun cuando la identificación del mismo resulta imposible, el vínculo entre Doménico y Filomena asciende a otras instancias, al amparo de las cuales un horizonte de comprensión parece abrirse para uno y otro personaje.

La historia tiene, sin duda, una raíz melodramática y de corte muy convencional, pero la notable capacidad del director para infundirle calor y humanidad, advertible desde el comienzo hasta el fin del relato, determina que la película resulte un cautivante viaje a un fragmento de la vida misma, un fresco admirablemente veraz, dentro del cual los personajes se mueven como seres auténticos, palpitantes de vitalidad y fuerza humana. De Sica, por otra parte, acredita una habilidad inigualable para organizar las escenas y conferirles un ritmo dramático apropiado, si bien debe admitirse que, por momentos, revela excesivo apego a fórmulas de expresión demasiado teatrales, con abundancia de diálogos y un uso a veces opaco de los recursos estrictamente cinematográficos.

La labor de Mastroianni es magnífica; su personificación de Domenico Soriano pertenece, sin duda, a la galería de los inolvidables. Sofía Loren aporta, como es habitual, su vigoroso temperamento de actriz y un poder de comunicación irresistible. Los demás intérpretes —sobre todo, Aldo Puglisi, de interesante personalidad— se desempeñan con muchísima naturalidad.

La fotografía en tecnicolor, de buena calidad, muestra atrayentes escenarios de la ciudad de Nápoles, en la cual transcurre el relato.

Mastroianni: una admirable caracterización

GEORGE MAHARIS
CARROLL BAKER
Sylvia
3ª semana
ASTOR
LOS ANGELES
CERVANTES • MIGNON • BELGRANO
Prohib. men. 18 años

VOILE POLIESTER . $ 390
Red poliester ..... „ 490
Selaco ..... „ 290
Mantas, 1 plaza ..... „ 590
Mantas, 2 plazas ..... „ 1150
HASTA EL 30
Decoraciones Centro
CANGALLO 1717

Evite dificultades para ver
Matrimonio a la Italiana
Aconsejamos retirar con tres días de anticipación las localidades para ver esta sensacional película.
Gran Cine OCEAN Lavalle 739
Horarios de exhibición:
12.30 - 14.10 - 16.10
18.20 20.30 y 22.50 hs.
Presenta ITALFILMS - Prohib. men 18 años

DESDE HOY
ESTAN EN VENTA
LAS LOCALIDADES
Nadie fué más respetado... ó maldecido, que LORD JIM!
COLUMBIA PICTURES presenta
Lord Jim
Filmada en SUPER PANAVISION 70° TECHNICOLOR
estrellas: PETER O'TOOLE como LORD JIM y JAMES MASON
APTA PARA TODO PUBLICO
CURT JURGENS WALLACH ELI HAWKINS JACK LUKAS PAUL con ALAIN TAMIROFF - DALIAH LAVI
Basada en la novela de JOSEPH CONRAD • Música de BRONISLAU KAPER • Dirigida por RICHARD BROOKS
Viernes 4 de Junio SENSACIONAL ESTRENO
BROADWAY CORRIENTES 1155 35 - 2345 - 2112
Localidades en venta 10 días anticipación

Entre sonrisa y sonrisa

¡Bomba!

Como violenta reacción contra los símiles florales y de orfebrería, y las expresiones gustativas —churro, bombón...—, apareció, restallante, este piropo: "¡Bomba!" Es fruto, sin duda, de los agitados tiempos en que vivimos. Agitación de trágicas expresiones en un país cuyo nombre, el del semanal descanso —que debiera ser garantía de paz—, con halo santificante, resulta violentamente paradójico.

Vampiresas

¿Acaso se las llama "bombas" a esa clase de mujeres esculturales por resultar peligrosas? Hubo tiempos afortunados en que aún no se hablaba del peligro rojo ni del amarillo. Como el mundo vivía entonces en una tregua, se inventó el peligro blanco —ese era el color de piel preferido—: las vampiresas. Fueron un producto del cine, un producto bien sazonado, pues la vampiresa se presentó en madurez —más allá de los treinta—, en plenitud de encantos. La primera se llamó Theda Bara, de atrayente anatomía, sugestivos gestos y profunda mirada. Apareció en la pantalla en la película "El Vampiro" —mediada la segunda década del siglo—, y de ahí el nombre de las mujeres fascinadoras, de pasiones fatales.

Cenizas de una hoguera

Hubo un eclipse de vampiresas, y luego reaparecieron con otros modos de sugestión y también otras modas, naturalmente: Greta Garbo, Marlene Dietrich y, con menor fuerza atractiva, Brigitte Helm. Como el cine no se comprende sin amor, siempre se buscó la presencia de quien lo representara en alto grado —Jean Harlow, Clara Bow, Carole Lombard...—, hasta llegar también el cine a la bomba: ¡Sofía Loren! Y hubo una bomba que se extinguió de pronto, víctima de su propio fuego, de su estallante carga sentimental: ¡Marylin Monroe!

Supresión de una letra

Las vampiresas, como muchas artistas, cambiaban de nombre. Theda Bara se llamaba, en realidad, Teodosia Goodman y había nacido en San Luis (Missouri). Y ya que hablamos de cambios de nombre, pasemos de una vampiresa a una odalisca. Era una seductora odalisca, presente con su gracia en uno de aquellos famosos corsos del Buenos Aires de antaño. Belisario Roldán, atraído por el encanto de la mascarita sin máscara, pues lucía la belleza de su rostro —quizás haya sido la primera odalisca sin velo—, dirigíale frases galantes, desde otro coche. La única respuesta era una sonrisa enigmática.

—¿Cómo te llamas? —requirió, en cierto momento Roldán.

Continuaba, enigmática, la sonrisa.

—Dime, por lo menos, con qué letra empieza.

La sonrisa dejó paso a la intriga.

—Empieza con U.

Belisario Roldán, que no hallaba ningún bello nombre que comenzara con U, arriesgó:

—Ursula, Ubalda, Ulpiana...

—No... no... no...

—¡Dime tu nombre, por favor, y te haré un poema¡

Y entonces la odalisca resultó también una bomba... una bomba con estallido gramatical:

—Me llamo **Ufemia.**

SIEMBRA SIN AMOR
COSECHA AMARGA

Simpático enfoque del alma infantil

"Me compré un papá", realización soviética en blanco y negro presentada por Artkino Pictures en el cine Opera. Intérpretes: Aliosha Zagorski, Olga Lysenko y Vladimir Treschalov. Dirección: Ilya Frez. Duración: 90 minutos.

La existencia infantil transcurre sencillamente, sin reflexiones serias en torno del propio destino. Toda la atención del niño se concentra, generalmente, en las cosas exteriores, que a menudo lo fascinan y absorben sin interés. El nada sabe acerca de instintos ni de vivencias, pues está inmerso en estados anímicos signados por una estricta actualidad, y se mantiene en ellos con toda la potencia de su vitalidad, sin evidenciar ninguna forma de reflexión o cálculo.

Sobre las base de éstas consideraciones acerca de la psicología infantil, fue concebido el esquema argumental de este encantador film ruso, cuyo protagonista es un niño de corta edad sumamente simpático y cuya existencia está alterada sustancialmente por la falta de su padre.

El mundo que circunda a este pequeño Quijote decidido a todo con tal de procurarse el padre que necesita para poder completar el panorama afectivo familiar, está compuesto por los innumerables y heterogéneos detalles cotidianos que movilizan a las grandes ciudades, y si bien no dejan de maravillar al pequeño aventurero, tampoco hacen que pueda distraerse en el cumplimiento de su hermosa y trascendente misión. El itinerario que debe recorrer este aventurero pequeño en busca de la felicidad esquiva en forma de figura paternal, está dotado con todos los elementos que configuran la fantástica visión de la realidad concebida por una criatura, cuya alma pasa alternativamente de las cosas corrientes que lo rodean, hasta los procesos íntimamente conmovedores de un transcurrir vital teñido por vibraciones plenamente patéticas.

El desarrollo de esta elocuente historia de contornos simples fue objeto de un tratamiento plásticamente poético por parte del realizador Ilya Frez, quién imprimió a la acción cinematográfica una fuerza interior singular y particularmente sugestiva, donde los valores de la persona humana cobran una vigencia de relieves ejemplares. La imagen, compuesta por enfoques sintéticos y clásicos en su conformación general, exhibe con eficaz poder comunicativo cada una de las íntimas reacciones del trascurrir anímico del alma infantil en ámbitos conectados directamente con el mundo circundante, adquiriendo por momentos dimensiones de universalidad que le confieren especial significación artística. Por otra parte, cada uno de los motivos esenciales del tema central, está materializado con una pureza que refleja acertadamente la concepción optimista —y a veces melancólica— de la existencia, cuando está animada por principios fundamentalmente humanos.

Para conseguir el clima adecuado a una inquietud literaria y formal de aspiraciones tan directas y estimulantes, el director contó con la colaboración de un conjunto de intérpretes y técnicos cuya labor excede mucho el nivel que caracteriza al común denominador en el género. De ese parejo y meritorio panorama artístico debemos destacar el trabajo llevado a efecto por el niño Aliosha Zagorski, quién dotó a su personaje de todo el caudal de simpatía y emotividad requeridas, trasmitiendo con fuerte influjo cada una de las amables y sensibles situaciones por las cuales pasa este peculiar trotacalles contemporáneo, y la tarea emprendida en la definición de una fotografía excelente, una música de fondo de adecuada sonoridad, y un montaje eficiente destinado a que resalten decididamente los policromáticos aspectos de la vida diaria de un niño y una gran ciudad.

El niño Aliosha Zagorski, protagonista del film ruso "Me compré un papá"

AMOR PRESTADO
COSECHA AMARGA

"LA MUJER"
ISABEL SARLI
"EL ZAPATERO"
PEPE ARIAS
se los imagina Ud. en su noche de bodas..!
Argumento y dirección
ARMANDO BO
Una producción SIFA
PEL MEX

JUEVES 27 ESTRENO
SARMIENTO
y SIMULTANEOS

AUDITORIO KRAFT FLORIDA 681 T. E. 31-2775
TARDE CINE 14 y 15,50 Hs.
TIEMPOS MODERNOS
(copia nueva)
SIN RESTRICCIONES
VERMOUTH y NOCHE TEATRO 18,15 y 22 Hs.
Un Mes en el Campo
de IVAN TURGUENIEV

Raro desfile de episodios para la sátira

"Los maniáticos" ("I maniaci"), film italiano presentado por Selecciones Gala en el cine Iguazú y otras salas. Intérpretes: Walter Chiari, Raimondo Vianello, Enrico María Salerno, Franco Fabrizi, Vittorio Caprioli, Bárbara Steele, Gaia Germani, Franca Valeri, Umberto D'Orsi, Margaret Lee, Ingrid Schoeler y el dúo cómico Franchi e Ingrassia. Dirección: Lucio Fulci. Duración: 80 minutos.

Se anuncia que Lucio Fulci ha encarado la realización de una trilogía de intención satírica, cuya primera entrega no es otra que "Los maniáticos", película conocida ayer en el Iguazú. En ella, tienen cabida numerosos "sketches" breves —algunos, simples pantallazos— desprovistos de nexo algumental, pero animados por el mismo propósito humorístico, que en algunos casos —los más logrados— están robustecidos por su tono de crítica.

En un extraño desfile se suceden, envueltos en episodios que no excluyen groserías ni innecesarios exhibicionismos, las aventuras de un diversificado y eficaz Walter Chiari, un algo deslucido Raimondo Vianello, un Enrico María Salerno intelligente, que anima el cuadro más afortunado del film; una fugaz y acertadísima Franca Valeri, un dúo cómico (Franchi e Ingrassia) de recursos elementalísimos y varios otros intérpretes más o menos conocidos. Se trata, en suma, de una película irregular y ostensiblemente destinada a un público poco exigente, pero provista de recursos hilarantes muy bien calculados

Un ciclo de cine mudo

En el aula magna de la Facultad de Derecho de la Universidad de Buenos Aires comenzará mañana a las 19.30 un ciclo de cine mudo organizado por el Movimiento Universitario de Centro. La función estará dedicada a "La pasión de Juana de Arco", de Dreyer. Los miércoles sucesivos, a la misma hora, serán exhibidas "El gabinete del doctor Caligari", "Los miserables" y "Nobleza gaucha". La entrada será libre.

100 funciones de una pieza

"Fiesta en familia", de Fritz Eckhardt, ha cumplido cien representaciones consecutivas en el teatro Santa María del Buen Ayre. Con la dirección de Juan José Bertonasco la interpreta el conjunto que tiene como figuras principales a Maruja Gil Quesada e Iván Grondona.

DULCE PLACER
COSECHA AMARGA

AL ESTILO EUROPEO ¡CORTINAS...!
Un modelo para cada ambiente...
Tergales bordados: $ 2.900.— (2,50 alto)
Terylene: $ 1.620.— (2,20 alto)
Dicrolene: $ 1.500.— (hasta 2,40 alto)
FACILIDADES...
DECORACIONES SANTA FE — Avenida Santa Fe 3[illegible]

El caso de Florencio Varela...! El crimen de la mucama...!
El crimen de Ezeiza...!
Hechos que obedecen a una sola causa.
VEA LOS HIPOCRITAS
PROHIBIDA MENORES 18 AÑOS
Un éxito sin precedentes!
MONUMENTAL
y en la mejor sala de su barrio
Aler

TEATRO COLON
MARTES 1º DE JUNIO
APERTURA DE UN ABONO A 10 CONCIERTOS VESPERTINOS
EN DIAS SABADOS Y DOMINGO
CLAUDIO ARRAU
HANS RICHTER-HAASER
(2 CONCIERTOS)
MONTSERRAT CABALLE
CUARTETO DE PRAGA
BERNARD MICHELIN
PIA SEBASTIANI
WANDA WILKOMIRSKA
ORQ. DE CAMARA DE MUNICH
DIRECTOR: HANS STADLMAIR
ORQ. FILARMONICA DE VIENA
DIRECTOR: KARL BOEHM
CONCIERTOS DANIEL

VEALAS!!! COMPLETAS - SIN CORTES! DOS JOYAS EXCEPCIONALES!
La turbulenta edad cuando la amistad puede ser AMOR y VERTIGO!
TODOS COINCIDEN... "MARAVILLOSA"!
QUÉ ACTRIZ! CHRISTINA SCHOLLIN
QUE ACTOR! JARL KULLE
QUE DIRECTOR! LARS-MAGNUS LINDGREN
QUE INTIMA VISION DEL AMOR!
ADORADO JOHN
PROH MEN 18 AÑOS
UN SUCESO! PLAZA-CAPITOL-CALLAO GRAL. BELGRANO MAIPU (ANEXO) GRAN ROCHA (LA PLATA)
"Cautivante. Increíblemente hermosa y pura. Una arrebatadora obra de arte. Inolvidable" Cecil Wilson en DAILY MAIL (Londres)
La novela de ROGER PEYREFITTE QUE CONMOVIO AL MUNDO! es una realización de JEAN DELANNOY
las amistades particulares
EXITO CLAMOROSO: Libertador - Paramount

CINEMATOGRAFOS

AMBASSADOR - Lavalle 777, 31-0700. 14.35, 18.20 y 22.5: Engalanando la pantalla llega con su gracia juvenil la encant. JULIE ANDREWS en la superprod. más grande del año:
LA NOVICIA REBELDE
(The sound of music)
Un film marav. que quedará en su recuerdo. Magistral direc. de Robert Wise. Sin restric. Esta joya cinematogr. es pres. en primicia exclus. de esta sala en el nuevo sistema TODD-AO 70 mm., 6 bandas son. magn. estereof., color de Luxe. Loc|vta|c|s|días|ant. v.23

ARIZONA - Lavalle 727, 31-6965. Extraord. estr. Proh. men. 14|a. C. Spaak, 14.40, 18.40, 22.40: Tres noches de amor, 13, 16.50, 20.50, 23 hs. Cen. Last. que sin|canal. v.26

ARTE - Diag. Norte 1156, 35-9604. 14, 16.15, 18.30, 20.50, 23:
TOM JONES
Real. de Tony Richardson. v.25

ASTOR - Corrientes 746, 45-5541. 13, 15.30, 17.50, 20.20, 22.55: S. Arg. y
SYLVIA
(p|m|18|a.), Pasional y explosiva. cita excitante C. Baker, G. Mahaffey, P. Lawford. Color. v.28

ATLANTIC - Belgrano 1260, 38-2726. Invasión secreta, Gerónimo, Un terelo de hombre. Cont. v.25

AUDITORIO KRAFT - Florida 681, 31-2775. 14, 15.50: Varied. y reestreno absoluto, exclusivo:
TIEMPOS MODERNOS
Ch. Chaplin y P. Goddard. Acte acond. Cont. S|restr. Ult. función termina 17.30 hs. Vermouth y noche. Véase cartelera teatros.

AVENIDA - Av. de Mayo 675. De 13 a 0.30. Not. Sangre que pide sangre (l|14). $ 30.

BIARRITZ - Suipacha 482, 35-0156. Por qué él le pega a ella? CARY GRANT y LESLIE CARON en maravilloso tecnicolor, 13.40, 16, 18.20, 20.40, 23:
PAPA GANSO

BROADWAY - 12,25 14.10, 16.10, 18.10, 20.30 y 23. ¡Para reír y divertirse!
OPERACION HAREM
en Cinemascope y color de luxe, con Shirley MacLaine, P. Ustinov. 20 y 22.30: Show musical. Próximo estreno: LORD JIM. Cinemascope y color.

CALLAO - Callao 27, 40-1898. 15.20, 18, 20.30, 23: ADORADO JOHN, c|J. Kulle y Ch. Schollin. 13.45, 17.30, 20 y 22.30: Varied. En br.: Matrimonio a la ital. v.26

CAPITOL - Santa Fe 1848, 44-2379. 14, 16.10, 18.30, 20.45 y 23 hs.: JARL KULLE y CHRISTINA SCHOLLIN en una realiz magistral del cine sueco:
ADORADO JOHN
(P|18). 15.55|18.15|20.5, 22.25: Variedades. Inconv. men. 14 años. v.26

CASINO CINERAMA - Maipú 336, 45-3500.
EL MARAVILLOSO MUNDO DE LOS HERMANOS GRIMM
Días hábiles, 15.30, 19 y 22.15 hs. Sábados, domingos y feriados, 13.30, 16.20, 19.10 y 22.15 horas. v.31

CATALUÑA - Ctes. 2046, 47-0662. 14 hs. El diablo del mar: El circo más grande del mundo: El primer día de la paz. v.25

CERVANTES-Belgrano 1820, 14.45, 18.30, 20.40: Sylvia; 16.40, 20.45: Diez horas de terror, pr|h|m|18|a. v.26

COLISEO - Charcas 1119, 44-0242. 41-1115. 5a. semana, sensacional éxito, 14.15, 16.20, 18.30, 20.50 y 23.15 horas:
LA BELLA DURMIENTE DEL BOSQUE
Una nueva realización con un sentido moderno del BALLET. Arte en toda su dimensión. Film en SuperPanavi 70 mm. Magicolor y 6 bandas de sonido estereof., música de P. Chaikovsky (apta|todo público). 15.50, 18, 20.15 y 22.40: S. Argentinos. Loc. venta tres días antic.

DILECTO - Cba. 1661, 44-5585, 14, 17, 20, 23: Los hipócritas; 15.30, 18.30, 21.30: Mujeres perdidas. v.26

ELECTRIC - Lavalle 836, 35-1846. La fragata infernal, P. Ustinov; Fronteras de muerte. v.26

GAUMONT - Rivadavia 1635, 40-3050. 13.15, 18.50 y 22.15: Noticiario KRAFT - Florida 681, 31-2775. 14, 15.50: Varied. y reestreno absoluto, exclusivo:
TIEMPOS MODERNOS
Ch. Chaplin y P. Goddard. Acte acond. Cont. S|restr. Ult. función termina 17.30 hs. Vermouth y noche. Véase cartelera teatros.

AVENIDA - Av. de Mayo 675. De 13 a 0.30. Not. Sangre que pide sangre (l|14). $ 30.

BIARRITZ - Suipacha 482, 35-0156. Por qué él le pega a ella? CARY GRANT y LESLIE CARON en maravilloso tecnicolor, 13.40, 16, 18.20, 20.40, 23:
PAPA GANSO
13.25, 15.45, 18.5, 20.25, 22.45: Variedades; apto p|todo público. v.3|6

BROADWAY - 12,25 14.10, 16.10, 18.10, 20.30 y 23. ¡Para reír y divertirse!
OPERACION HAREM
en Cinemascope y color de luxe, con Shirley MacLaine, P. Ustinov. 20 y 22.30: Show musical. Próximo estreno: LORD JIM. Cinemascope y color.

CALLAO - Callao 27, 40-1898. 15.20, 18, 20.30, 23: ADORADO JOHN, c|J. Kulle y Ch. Schollin. 13.45, 17.30, 20 y 22.30: Varied. En br.: Matrimonio a la ital. v.26

CAPITOL - Santa Fe 1848, 44-2379. 14, 16.10, 18.30, 20.45 y 23 hs.: JARL KULLE y CHRISTINA SCHOLLIN en una realiz magistral del cine sueco:
ADORADO JOHN
(P|18). 15.55|18.15|20.5, 22.25: Variedades. Inconv. men. 14 años. v.26

CASINO CINERAMA - Maipú 336, 45-3500.
EL MARAVILLOSO MUNDO DE LOS HERMANOS GRIMM
Días hábiles, 15.30, 19 y 22.15 hs. Sábados, domingos y feriados, 13.30, 16.20, 19.10 y 22.15 horas. v.31

CATALUÑA - Ctes. 2046, 47-0662. 14 hs. El diablo del mar: El circo más grande del mundo: El primer día de la paz. v.25

CERVANTES-Belgrano 1820, 14.45, 18.30, 20.40: Sylvia; 16.40, 20.45: Diez horas de terror, pr|h|m|18|a. v.26

COLISEO - Charcas 1119, 44-0242. 41-1115. 5a. semana, sensacional éxito, 14.15, 16.20, 18.30, 20.50 y 23.15 horas:
LA BELLA DURMIENTE DEL BOSQUE
Una nueva realización con un sentido moderno del BALLET. Arte en toda su dimensión. Film en SuperPanavi 70 mm. Magicolor y 6 bandas de sonido estereof., música de P. Chaikovsky (apta|todo público). 15.50, 18, 20.15 y 22.40: S. Argentinos. Loc. venta tres días antic.

DILECTO - Cba. 1661, 44-5585, 14, 17, 20, 23: Los hipócritas; 15.30, 18.30, 21.30: Mujeres perdidas. v.26

ELECTRIC - Lavalle 836, 35-1846. La fragata infernal, P. Ustinov; Fronteras de muerte. v.26

GAUMONT - Rivadavia 1635, 40-3050. 13.15, 18.50 y 22.15: Noticiario, y estr. en "SUPER CINERAMA":
EL FABULOSO MUNDO DEL CIRCO
Sin restric. En marav.|Technic., c| J. Wayne, C. Cardinale, R. Haywoorth, F. Conte. 18.35 y 22: Show musical. Loc. venta p|hoy y 7 días subsiguientes. v.31|5

GLORIA - Av. de Mayo 1225. Extr. estr. La revolosa, en tecn. Mariscal rumbo a Río, Mariscal. NO-DO. v.25

GRAN MITRE - B. Mitre 1332. La revolosa, Mariscal rumbo a Río. Colores. NO-DO. v.26

GRAN REX - Cortes. 857, 35-7000. PRIMICIA EXCLUSIVA 13.5, 15.20, 17.45, 20.25 y 23.5: Sean Connery y Gert Frobe en
DEDOS DE ORO
(GOLDFINGER) (Apta para todo público). James Bond el Agente Secreto 007 nuevamente en acción. Panavisión y technicolor. Dir. Guy Hamilton; 12.45 15, 17.25, 20.10 y 22.50: Noticiario Argentino; 19.50 y 22.30: Show musical c|Fernando Torres, el Trovador de América. Loc. venta 3 días antic.

GRAN VICTORIA - Av. de Mayo Nº 882. El éxit. cóm. del año: Bicho raro, L. Sandrini; Cuando calienta el sol, A. Prieto tecn.

GRAND SPLENDID - Sta. Fe 1860, 44-0808, 14.30, 16.20, 18.20, 20.40 y 23.10 Shirley Mac Line y Peter Ustinov en:
OPERACION HAREM
Cinemascope y color por de Luxe; 16.10, 18.5, 20.5, 22.25: Variedades. Inconv. men. 14 años. v.26

HINDU - Lavalle 842, 35-1114. 13.15, 14.50, 16.25, 18.5, 19.45, 21.35 23.20, la película que usted quería ver:
MORIR EN BERLIN
Sin restricciones, la vida personal de A. Hitler y Eva Braun; 14.25, 16.10, 17.40, 19.20, 21, 22.50: Noticiario y variedades. v.26

IDEAL - Suipacha 378, 14, 15.50, 17.45, 20, 22.30: Suc. Arg. y
EL CABALLITO SIN CABEZA
(apta todo público)
Nueva creación de Walt Disney, en lujoso y deslumbrante technic. Junio 3: BECKET. v.26

IGUAZU - Lavalle 940, tel. 35-4431. 13.25, 15, 16.50, 18.45, 20.55, 22.50, W. Chiari:
LOS MANIATICOS
Proh. men. 18 años. v.2

LIBERTADOR - Corrientes 1334. T. E. 40-7443. 13.50, 16.10, 18.25, 20.40, 23.10:
LAS AMISTADES PARTICULARES
Según la novela de Roger Peyrefitte; 13.30, 15.50, 18.5, 20.20 y 22.30: Act. viv. y Not, Ph, men 18 años. v.26

LORRAINE - Ctes. 1551, 13.30, 14.45, 16.20, 18, 19.35, Num. 21, 23, dos poemas de infinita belleza, El lobo rojo, Erin blanca. v.25

LOS ANGELES - Ctes. 1770, 14, 16.10, 18.30, 20.50, 23.10, George Maharis y la excit. C. Baker, en la hist. de amor: SYLVIA (p|18). Jueves, |elogiad|mund.: ME COMPRE UN PAPA, s|restric. ¡Una joya cinemat.! v.25

LUXOR - Lavalle 669; 31-3893. 14.10, 16.10, 18.20, 20.40 y 23, HEINZ RUHMANN y LISELOTTE PULVER en:
MI QUERIDO DOCTOR
Apta p|todo público, una comedia sublime, con humor y alegría de vivir (en eastmancolor) v.26

METRO - Cerrito 570, 35-4219. 12.50, 15.12, 17.39, 20.23, 23.7:
EL ROLLS ROYCE AMARILLO
(Pr|m|18|a.) panav., metroc., R. Harrison, J. Conrad, S. Mac Laine, Alain Delon, I. Bergman; 14.55|17.23|19.52|22.36: Noticiario v.26

METROPOL - Lavalle 869, 35-1936. 13, 16.40, 20.05: Los primeros en la luna, tec., E. Judd; 15, 19, 23: El León de San Marcos, tec. G. Scott. Apta p|todo público. v.26

METROPOLITAN - Ctes. 1343, 40-0816 y 1064. 14, 18.10 y 22.10, local. num. Mejor entre las mejores
MY FAIR LADY
(Mi bella dama). Apta p|todo púb. 8 Oscares conc. p|la Acad. d|Cienc. y Artes Cinemat. de Hollywood. 17.40, 21.40: show musical de V. Godoy. Sábado a 10 a 23 hs. Loc. vta. p|hoy y 6 días subs. v.25

MONUMENTAL-Lavalle 780, 13.20, 15|16.50|18.45|20.50|22.50: Not, y un gran film:
LOS HIPOCRITAS
(Proh. men. 18 años). T. Merello. Sábado a 10 a 23 hs. Sensacionales noche: LAS ESCLAVAS EXISTEN TODAVIA. (P|18) v.26

MUNDIAL - Corrtes. 959, 35-3545. Cont. Chaplin, En Gordo y el Flaco, Tres Chiflados, Dibujos color y C|Scpe. Pluto, Donald, Espagnety, Gato y Malandrín, Consejo, Pájaro Carpintero, Superratón, Deportivas, viajes, etc. v|perm.

NOVEDADES - Cont. 12 hs. Noticiario. Esp. Soviét., Anim. Dib. color y C|Scope, Music., Deport. Viajes. v. perm.

NORMANDIE - Lavalle 861, 35-1400. 12, 13.45, 15.45, 17.55, 20.25, 22.55: LOS VALIENTES MUEREN DE PIE, FRANK SINATRA-CLINT WALKER ("Cheyenne"). Color. Jueves: COSECHA AMARGA, Janet Munro-John Stride. v26

OCEAN - Lavalle 739, 32-1515. 12.20, 14.10, 16.10, 18.20, 20.45 y 23.5: Noticiario, y S. Loren y M. Mastroianni en:
MATRIMONIO a la ITALIANA
(pr|18.a.) en Tecn. Dir.: V. de Sica. 21|30|23: Gran Noche mus. Sábatrasn. Loc|vta. c|3 días antic. v31

OPERA - Ctes. 860, 35-1335. 13.35, 15.30, 17.25, 19.20, 21.20 y 23.30: Una joya musical:
ME COMPRE UN PAPA
Gracia, ternura y emoción. El mayor suceso del cine soviét. en los EE.UU. APTA P|TODO PUBL. 13.5, 15, 16.55, 18.50, 21.5 y 23.5: Suc Arg. 20.50 y 22.50: Show mus. de MARBELIA Y SU COMBO COLOMBIANO. En breve un estr. extraord.: VIAJE DE UNA NOCHE DE VERANO, una pelíc. sensac. con el reparto más refulg. de estr. del cine, el teatro, la radio y la telev. argent. 3 de junio únicas act. a las 13.35 y 22.30 de SYLVIE VARTAN, ídolo juvenil de la canc. francesa. Entr. en venta. v.26

PARAMOUNT - Lavalle 845, 35-0999, 13.30, 16, 18.25, 20.50, 23.15: Las amistades particulares (p|m|13). 13.5, 15.20, 18, 20.25, 22.50: Noticiario. Loc|numer.

PARIS - Lavalle 759, 31-2916. Continuado. TOGNAZZI Y LAS MENORES DE EDAD. LA PASAJERA (prog|proh|m|18 años). v31

PLAZA - Rodríguez Peña 939, 42-7777. Estreno. Hermoso film de cautivante simpatía y humanidad arrolladora. 13.30, 15.45, 18, 20.30, 23; A. J. Kulle y Ch. Schollin. 13.20, 15.30, 17.45, 20.15, 22.45: Varied. (Prog|proh|men|18|años). v.30

PREMIER - Corrientes 1565, 46-2113. Fest. c|Checoslovaco. 14.30, 16.25, 18.20, 20.35, 22.45: Not, y
SUEÑO DE AMOR
(El sito muro)
Premiada en Locarno. 20.20 y 22.30: S. Musical, Mañana: OVEJA NEGRA.

PRINCESA - Suipacha 460, 35-1112. 12.45, 16.10, 19.45, 23.20: El trifle, tecn., G. Cooper. 14.20, 17.55, 21.30: La tierra de los faraones, tecn. $ 60.

REAL - 45-4800. Cont. dde. 12 hs. Festival d|dibujo e|color.: Gonzalito, Gato Malandrín, etc. v26

RENACIMIENTO - Lavalle 925. El sorpasso, con V. Gassman y C. Spaak. Horas: 14, 16.5, 18.10, 20.15, 22.35. Cont. Proh. m|14a|. 6 hrs, men. de 18 a|. Prox.: El fyta, c|R. Lancaster. v.26

ROSE MARIE - Ctes. 780, 45-6448. Las compañeras de la noche, Secretos de alcoba. v.26

ROTARY - Corrientes 565, 49-7061. Cont. Not., LA RONDA, te-color, C'Scope c|Catherine Spaak y Jane Fonda. Mañana: MODERATO CANTABILE. v.26

SARMIENTO - Lavalle 852, 35-3338. Loc. num. ESTRENO, 13, 14.50, 16.45, 18.45, 20.55 y 23.10, S. Mac Laine y P. Ustinov:
OPERACION HAREM
En magn. tecn. 12.50, 14.40, 16.30, 18.30, 20.30, 22.45; Varied. v.3

SELECT LAVALLE - Lavalle 921. El último tren, c|K. Douglas A. Quinn, 13, 16.20, 19.50, 23.20. El juez de la horca, c|R. Scott. 14.45, 17.55, 21.25 P|m|14|a. v30

SUIPACHA - Suipacha Nº 442. 14, 15.45, 17.50, 20.20, 22.50: Suc. Arg. Varied. y
SAMMY, LA FOCA LOCA
S|restric. Una divertida creac. de W. Disney, en brillantes colores. Gr. Jue. Nov. sem. Progs. SERVICIO DE HOTEL. v.26

TROCADERO - Lavalle 820, 35-1455. 13.30, 15.30, 17.35, 19.45 y 22.15: Varied.; 13.50, 15.55, 18, 20.30 y 23:
TABU
Mundo prohibido
En colores. Pr|18 años. v26

ALMAGRO

ALCAZAR - 86-3930. La noche de las narices frías, Pánico bajo el mar, Norman corazón de oro.

HOLLYWOOD - 86-4213. Cont. Suc. Arg. Los hipócritas, Mujeres perdid., Hijo d|hombre. (P|m|18). v26

MEDRANO - Ctes. 3976. 86-3501. Cont. Suc. Arg. Los valientes mueren de pie, El alocado alférez. v26

PALACIO DEL CINE - Riv. 3636. 88-4518, S. Mac Laine y P. Ustinov, 14.40, 18.50, 22.30: Operación Harem, en tecnic. y color. 16.30, 20.30: Son cosas de mujeres. v26

ROCA - Rivad. 3753 87-1517. Cont. 15.35, 19.25 y 23.10: Los valientes mueren de pie, c|F. Sinatra y C. Walker; 14, 17.40, 21.30: El alocado alférez, c|R. Walker. v26

BARRACAS y BOCA

OLAVARRIA - 21-0454. Nacidos para cantar, La edad de la inocencia, La cárcel de cananea. v25

BELGRANO

BELGRANO - 73-5691. 14, 17.30 y 21.10: 10 horas de terror; 15.30, 19.15, 22.55: Sylvia. v26

CABILDO - Cabildo 2347, 73-3852. Topkapi, Safari sensacional, Bob Hope. Cont. Sin restr. v26

GENERAL BELGRANO - Cabildo 2165, 73-7200. 14.40, variedades, 17.15 y 21.5: Amar, 15.15, 19.30 y 23: Adorado John. P|18|a. v26

Gral. PAZ - Cabildo 2702, 701-1212. Mat. 15.30 (num. 17.5 y 20.55): Un amor del otro mundo; 15.

La grata repercusión de un viaje imprevisto

Que el teatro es caja de sorpresas, de la que en cualquier momento puede surgir el factor destinado a modificar planes que parecieron muy firmes, es cosa bien sabida. Y en el ámbito de la ópera tiene su ratificación nada infrecuente, capaz de poner a prueba nervios e inventiva.

En el Colón se ha dado días pasados uno de esos casos. Fue en el estreno de "Dialogues de Carmelites", la ópera de Francis Poulenc sobre texto de Georges Bernanos. La soprano Denise Duval, encargada de una de las partes principales se encontraba, desde su arribo a Buenos Aires, bajo los efectos de un ataque de gripe. Contrariamente a lo esperado, el tratamiento no surtió efecto se llegó a la función con una primera figura en notoria inferioridad de condiciones físicas. Se lo vio desde la primera escena y en el andar de la velada las cosas fueron agravándose hasta el extremo de vislumbrarse la posibilidad de una suspensión.

"Cuarenta horas después de haber recibido en París la invitación para trasladarme a Buenos Aires me encontraba personificando a Blanche de la Force en el teatro Colón..."

En tanto la función proseguía hubo quienes iban pensando en el futuro inmediato. En ese estado la señora Duval no podría tomar parte en las sucesivas representaciones y sin ella, no habría posibilidad de llevarlas a cabo, salvo que se diera con una reemplazante, aquí inexistente. Fue el maestro Jean Fournet quien entrevió y propuso la solución. En París, una joven cantante había asumido un tiempo atrás ese mismo papel de ninguna otra artista francesa conocía. Se trataba de dar con ella y traerla a nuestra ciudad en lapso breve (la siguiente representación de "Dialogues de Carmelites" estaba fijada para la noche subsiguiente).

Al filo de la madrugada porteña era despachado el cable en el que se habían cifrado las esperanzas. En las primeras horas de la tarde siguiente, Florence Raynal recibía el llamado telefónico de su empresario. Por una simple casualidad se la encontraba en su domicilio; ese día, tras haber actuado la noche anterior en la Opera Comique, como protagonista de "Mireille", de Gounod, debía haber viajado a la campiña, para un breve descanso. La proposición que se le formulaba iba a dejarla atónita; se trataba de tomar tres horas más tarde un avión en Orly, con rumbo a Buenos Aires, a objeto de asumir, apenas llegada, el papel que meses atrás había desempeñado en París.

No lo pensó mucho —hay cosas que si se las piensa, falta luego el ánimo necesario para hacerlas— y aceptó. A la hora indicada encontrariase en el aeropuerto, donde iba a alcanzársele, junto con la autorización de su teatro, la documentación correspondiente. Pero ahí no había terminado el episodio. La máquina en que la señora Raynal debía embarcarse, a su paso por la capital francesa, acababa de cancelar su vuelo, ¿Entonces? Quedaba una sola posibilidad; la de viajar inmediatamente hasta Zurich en un Caravelle de los servicios continentales y allí, con los minutos precisos para ello, ocupar un asiento en un "jet" que pocos minutos más tarde debía levantar vuelo con rumbo al Río de la Plata. Así se hizo y no había finalizado esa movida jornada cuando Florence Raynal había emprendido el gran salto del Atlántico, para actuar en un teatro famoso de una ciudad acerca de la cual quizás no tendría sino idea un tanto nebulosa.

Ezeiza en el mediodía del jueves. Paso fugaz por un hotel céntrico e ida al Colón. Más de una hora con el "regisseur" Jacquemont para fijar los detalles de la escena; un lapso similar con el maestro Fournet para poner a punto los aspectos musicales de su labor. Apenas un breve descanso y a escena. A la natural tensión de los primeros momentos siguen la serenidad y el equilibrio bien establecido. Todo marcha con entera naturalidad y sin tropiezos. Quienes ignoraban lo acaecido no tendrían sospecha acerca de los episodios que preludiaron esta representación.

El éxito de la "debutante" es rotundo y se verá refirmado en las dos funciones siguientes. Al término de esta última, establecemos breve plática con Florence Raynal. Se encuentra cansada, pero muy contenta; todavía sin creer en la realidad de estos días vertiginosos. Nos habla de su satisfacción doble: haber contribuido a salvar una situación comprometida y extendido su actividad internacional a un teatro de prestigio.

Es joven —26 años— sumamente agraciada y carente de esas "poses" que a veces caracterizan a "divos" y aspirantes a tales. No hace sino dos años que ha completado sus estudios —recuerda con especial afecto a una de sus maestras, nuestra conocida Janine Micheau— rubricados con estimulantes y significativos primeros premios. De ahí, a la Opera Comique, en donde viene trabajando con regularidad en un repertorio considerablemente amplio; desde Mozart ("Las bodas de Fígaro") hasta Puccini ("La Bohème"). Con ello no hace sino seguir su vocación, musical y canora. Ama a la música, ama el canto, ama a todas las cosas en las que ve belleza y bondad.

Fuera de su arte, el teatro hablado, la pintura, el cinematógrafo, le interesan hondamente. Y paralelamente a ello, la Naturaleza. ¿Proyectos? Muchos. ¿Cómo no tenerlos a los 26 años y en las primeras etapas de una carrera que se presenta con tan buenos auspicios? Bélgica y Holanda han sido testigos de sus primeras actuaciones fuera de la tierra natal; ahora les sigue la Argentina. La pregunta inevitable, ¿Buenos Aires? "Para mí se reduce a tres puntos: un aeropuerto, un hotel y un teatro. Eso sí un teatro espléndido, en el que ha sido un placer actuar y del que pueden ustedes estar orgullosos.

—¿Prolongará su estada entre nosotros a fin de conocer algo más?".

—"Imposible. Tengo compromisos en Francia y además, o ante todo, no se puede dejar sola por mucho tiempo a una señorita de cinco meses, por mucho que esté su padre acompañándola... Quedará —así lo espero— para otra vuelta, y de ser posible, sin tanta prisa. Pero créame usted; de la visita inesperada y fugaz, de esta veloz experiencia, me quedará recuerdo hondo y perdurable."

—Que deseamos tan grato como el que usted deja entre nosotros..."

Estrenos de la semana

Los estrenos anunciados para esta semana son los siguientes:

Mañana

"LA RISA DE LA CIUDAD", con Julio Alemán y Joaquín Cordero. Dirección: Gilberto Gazcón. En los cines Gloria y Gran Mitre.

"BUENOS DIAS, ACAPULCO", con Silvia Fournier y Mary Ellen. Dirección: Agustín P. Delgado. En las mismas salas.

Pasado mañana

"COSECHA AMARGA", con Janet Munro y John Stride. Dirección: Peter Graham Scott. En el Normandie.

"LA MUJER DEL ZAPATERO", con Pepe Arias e Isabel Sarli. Dirección: Armando Bo. En el Sarmiento y otros cines.

"VENGANZA DIABOLICA", con Kerwin Mathews y Nadia Gray. Dirección: Michael Carreras. En el Metropol.

"EL SECRETO DE LA ESMERALDA", con Nan Adams y John Hall. Dirección: Charles B. Griffith. En el mismo cine.

Viernes

"LA CRUZ Y LA ESTRELLA", con John Gregson. Dirección: Philip Leacock. En el Cine Arte.

TV: Enfoques

HOY

CULTURALES

Canal 7 ofrecerá a las 18 otra emisión del programa de actualidad informativa sobre detalles científicos de las investigaciones astronáuticas y espaciales denominado "El hombre en el espacio". Durante el desarrollo de la proyección serán tratados los siguientes temas: "Ciencia y ficción, La ley en el espacio. Nuevas vías de comunicación. La atmósfera. Cuerpo y mente del hombre en el espacio". Canal 13 difundirá a las 11.30 en el ciclo "Enciclopedia en TV" los documentales titulados "La labor del hielo" y "El Irán".

TELETEATROS

A las 22 Canal 7 pondrá en pantalla otra obra sobre temas de actualidad incluída en la serie denominada "Historias de jóvenes", que dirige Jorge Palaz. Canal 9 televisará a las 19 "Teleteatro de las estrellas", con la actuación de Aida Luz Fernanda Mistral, Ignacio Quirós, Perla Santalla y otros valores locales. Telecine exhibirá a las 20.30 el show musical "Así canta Buenos Aires", dedicado a la fecha patria, que cuenta con interpretaciones a cargo de Aníbal Troilo y su conjunto, Osvaldo Pugliese, Edmundo Rivero y Gloria y Eduardo y su cuerpo de baile. Canal 13 proyectará a las 18.30 en el ciclo "El amor tiene cara de mujer", escrito por Nené Cascallar, un espacio en el cual trabajan centralmente Bárbara Mujica, Iris Lainez, Delfy de Ortega, Angélica López Gamio y Enrique Kossi.

LA MUJER Y EL HOGAR

Canal 13 transmitirá a las 18 en el programa femenino "Panorama hogareño", que dirige Nelly Raymond, un espacio titulado "El hombre de hoy", con la participación de Germinal Nogués, Nino de Santis y otras figuras especializadas en este tipo de emisiones.

Nuevo ciclo de conciertos en el San Martín

La dirección del teatro Municipal San Martín ha organizado una serie de audiciones musicales, con solistas vocales e instrumentales y agrupaciones de cámara, que tendrán efecto en la sala Casacuberta de ese coliseo municipal.

La primera de esas sesiones estuvo a cargo del barítono Angel Mattiello uno de los elementos más altamente calificados entre cuantos aquí se dedican a la interpretación vocal, quien contó con la colaboración pianística de la señora Linda Rautenstrauch, a su vez, autoridad incuestionable en la materia que cultiva.

De interés muy marcado era el programa preparado. Abierto con la serie "Don Quijote a Dulcinea" de Ravel, una entre tantas manifestaciones de un singularísimo poder de creación, continuó con las intensas "Tres liriche", de Goffredo Petrassi y los "Tres sonetos de Francisco Luis Bernárdez" que constituyen buena prueba con respecto de cuanto el talento y la solidez compositoril de Roberto Caamaño entrañan en el ámbito de nuestro arte. Tras el intervalo, fueron los personalísimos y fuertes "Cantos y danzas de la muerte", de Mussorgsky —a los que precedió otra canción suya, "El seminarista"—, los encargados de poner a prueba la versación y la ductilidad del intérprete. Aquí, tal como había venido acontenciendo a lo largo del programa, la capacidad de Mattiello, su arte sólido y evolucionado, se encargaron de superar con firmeza y con brillo, cuantos problemas se iban planteando.

Se tuvo de tal manera una sesión de muy relevantes contornos que sitúa al ciclo que con ella se abría en un plano que es de desear sea mantenido sin incertidumbres ni bruscas oscilaciones, en forma que contribuya a asegurarle proyecciones realmente significativas.

La mujer, el hogar, el niño

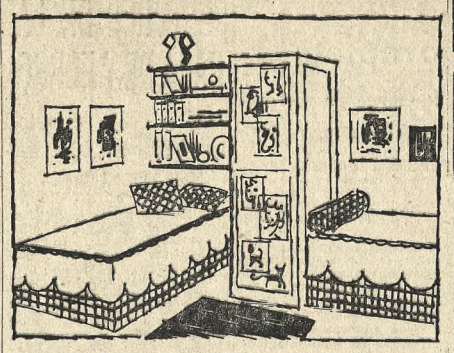

EL RINCON DEL DECORADOR. El arreglo de un cuarto para niños se resuelve con pocos muebles, sencillos y bien sólidos, y elementos de colores vivos combinados con imaginación. En este caso se utilizaron dos sofás-cama colocados en ángulo y cubiertos con colchas y almohadones cuadriculados y cubrecamas lisos. Entre ellos, un armario en el que se pueden guardar los juguetes y una pequeña biblioteca. Para completar la decoración es una buena idea colocar en las paredes dibujos y acuarelas pintadas por los chicos

DIOR: Un "tailleur" muy típico de este modista de chaqueta larga con la amplitud echada hacia atrás. La falda, fruncida en la cintura, se lleva con una tricota negra. En la cabeza un triángulo del mismo tejido con flecos

El tejido a mano

— Siempre conviene elegir lanas de buena calidad y comprar toda la cantidad necesaria antes de comenzar el tejido, para evitar que las madejas que se adquieren más adelante resulten de un color diferente, por tratarse de una "partida" distinta de la anterior.

— Antes de empezar el trabajo se teje una muestra con el punto y agujas indicadas, se plancha luego con un trapo húmedo y de acuerdo con sus medidas se calcula el número de puntos necesarios. Si se teje muy apretado, conviene usar agujas algo más gruesas que las indicadas.

— Una vez tejidas las partes, se planchan por el revés, colocando sobre ellas un trapo ligeramente húmedo y pinchándolas sobre la mesa con alfileres, para que no pierdan la forma. La plancha debe apoyarse muy suavemente, sobre todo si el punto es de relieve. Se cosen luego, evitando las costuras gruesas y utilizando, preferentemente, una aguja de crochet. Las costuras de los hombros y de la vista donde va la abotonadura se mantienen con un gros-grain, para evitar que se estiren.

— Cuando se tejen las mangas de un "sweater" para niños conviene siempre comenzarlas por la parte superior, para poder alargarlas cuando sea necesario.

— Antes de lavar una prenda, se hace la prueba con la muestra tejida: si el color destiñe, se hace limpiar a seco.

— Las prendas tejidas se lavan con agua tibia jabonosa, disolviendo bien el jabón en escamas especial. Se frotan suavemente y se enjuagan en varias aguas a la misma temperatura del lavado. Se colocan luego sobre un trapo limpio, se anudan las cuatro puntas y se cuelga para que caiga el agua. Para que se sequen, se ponen sobre una toalla colocada horizontalmente, lejos de toda fuente de calor. Si es un "sweater" de angora, conviene moverle varias veces mientras se seca y cepillarlo, una vez seco, con un cepillo suave y limpio.

Plato del día

Langostinos al Curry

Para preparar la salsa Curry se reduce el caldo preparado con las cabezas de los langostinos; se fríen en manteca 2 cebollas grandes muy picadas, se les agrega polvo Curry (1 cucharada por cada 100 grs. de cebolla) y se deja calentar. Se agrega luego ½ manzana rallada, 1 bouquet y el caldo del pescado reducido. Se deja cocinar ½ hora a fuego moderado y se cuela.

Se pasan por harina los langostinos y se saltan en manteca hasta que se doren; se sazonan y se dejan cocinar durante unos minutos más, tapados. Se retiran los langostinos, se reduce el jugo que soltaron y se quema con un poco de coñac; se le agrega 1 copa de vino Jérez, se une con la salsa de Curry y se deja todo sobre el fuego durante 10 minutos. Se sacan los langostinos y se colocan en una fuente algo honda. Se reduce la salsa, se le agrega crema de leche y se sazona. Se rocían los langostinos y se acompaña con arroz blanco.

MUEBLES INGLESES
Réplicas coloniales y francesas
RICHEL MUEBLES FABRICANTES
BUCARELLI 1902-70 - Altura Pampa 5400 — 52-2935 y 8650

EN 10 DIAS
Amézqueta Pieles
REMODELA SU ABRIGO
URUGUAY 1175 42-5513

¡PONGALE CORTINAS A SU CASA!
GALAX
decoradores mayoristas
LE AYUDA
Traiga SU medida y lleve SU cortina
Alfombras, rasos, lampasse, panas, voiles, tergal, cornisas, almohadones, mantas jacquard
MONTEVIDEO 134
T. E. 45-4504
CORRIENTES 5233

Casa Gesell
Bebés
MOISES • AJUARES
DIVANES • COCHES
Diagonal Norte 633
Cabildo 1701
Buenos Aires

PIELES
LUXOR
NUTRIA • ASTRAKAN
VISON
LINEA EUROPEA
SIN ANTICIPOS
15 y 20 CUOTAS
UNICAMENTE:
LAVALLE 963

OROCAR PONE RUEDAS A SU HOGAR.
MESITAS METALICAS RODANTES
EN DURALUMINIO Y ACERO CON BAÑO DE ORO 24 kts. INALTERABLE
Orocar M.R.
ELEGANTES LIVIANAS ETERNAS
VARIOS MODELOS PARA TELEVISOR TOCADISCOS TELEFONO BAR - COPETIN
Y MIL USOS EN EL HOGAR
DESARMABLES - EXTENSIBLES - PLEGABLES
EN TODAS LAS CASAS DEL RAMO
FABRICA Y DISTRIBUYE VENTURA y Cía.
CLAY 3060 - Tel. 772-8250 - Bs. As.
¡CUIDADO con los IMITACIONES! LAS LEGITIMAS LLEVAN LA MARCA OROCAR

TELEVISION

Canal 7 - Teléf. 32-7091
„ 9 - „ 72-3075
„ 11 - „ 91-9236
„ 13 - „ 27-3661

10.10 (13) Danos este día, invocación religiosa.
10.20 (13) Servicio de interés público.
10.30 (13) La hora de los pibes.
(9) Dibujos animados.
11.— (9) Belén Negro, serie.
11.30 (9) Pero es mamá quien manda.
(13) Enciclopedia en TV.
12.— (13) Papá lo sabe todo, serie
(9) Remates musicales
12.30 (13) El show de la alegría
13.30 (13) Buenas tardes, mucho gusto
14.30 (9) Película, largometraje, "El cura gaúcho", con E. Muiño.
15.— (11) La hora de la mujer, con Suzy Kent.
(7) Carrousel femenino.
(13) Telecine 13: "Fragata Sarmiento", con A. Magaña.
15.30 (7) Teleteatro de las estrellas.
16.— (7) Mujeres a la hora del té
16.30 (11) Teleteatro con Alba Castellanos y Carlos Cores.
(9) Legión Extranjera, serie.
(13) Los hermanos, teleteatro.
17.— (9) Angel, serie.
(7) Teleteatro con María C. César y A. Argibay.
(11) Caza submarina, serie.
(13) Los dibujos de Hanna tardes, mucho gusto.
17.30 (9) Furia, serie.
(7) Horangel, astrología.
(11) Cine aventura
(13) Teleteatro con Nora Cárpena.
18.— (7) El hombre en el espacio.
(9) Pete y Gladys, serie.
(11) Daniel el terrible, serie.
(13) Panorama hogareño.
18.30 (7) Bolas de siete lenguas.
(9) Cisco Kid, serie.
(11) Lassie, serie
(13) El amor tiene cara de mujer, teleteatro.
19.— (11) El llanero solitario, serie.
(9) Maison Polyana, teleteatro
(13) Los tres Chiflados, serie cómica.
19.30 (13) Los acuanautas serie
(7) Noticiero.
(9) Interpol llamando.
(11) Daniel Boone, serie.
20.— (7) Los Picapiedras, serie cómica.
(9) Bonanza, serie.
20.30 (13) Noticiero.
20.30 (7) Mi marciano favorito, serie.
(11) Así canta Buenos Aires.
(13) Los comediantes, programa humorístico.
21.— (7) Los intocables, serie
(9) Todo es amor, comedia c/Oscar Rovito y elenco
(13) Las chicas, telecomedia.
21.30 (11) La caldera del diablo.
22.— (9) Cine arte: largometraje.
(7) Historia de jóvenes Teleteatro.
(11) Combate, serie.
(13) La familia Falcón, teleteatro
22.30 (13) Los Detectives, serie.
23.— (11) El repórter Esso y PronosTIKA
(7) Ediciones por deporte, con D. Panzeri.
23.30 (11) Cine: "El tambor de Tacuarí", con J. C. Barbieri.
23.30 (9) Exitos en serie.
(13) Cine en la noche: "Las mestizas", con Silvia Morgan.
24.— (7) Noticias
(11) Palabres de vida.
0.30 (7) El último café.

Canal 9 - Mar del Plata - 2-9321

11.—: El niño del circo.
11.30: Patrulla de caminos.
12.—: Dr. Christian.
12.30: Pablo Marlowe.
13.—: Fuego de juventud.
13.30: Laramie.
14.30: Largometraje: "Cita en las estrellas", con J. C. Thorry.
16.—: Teletestro.
16.30: Panorama hogareño.
17.—: Teatro Palmolive.
17.30: Tele pequeñocho.
18.15: Enciclopedia en TV.
18.30: Telestestro.
19.—: Show de Patty Duke
19.30: Club de moda.
20.—: Los bandidos, serie.
21.—: Telecristalium.
22.—: Cain 100.
23.—: Telenoticiero.
23.30: Rumbo a lo desconocido.

FUTURA MAMA
PRESENTA MODELOS MUY EXCLUSIVOS
MAIPU 953
No tenemos Sucursales

TEJA
SOLAMENTE "NOVEDADES"
apareció la edición extraordinaria 1965 de
EL ARTE DE TEJER
de venta en quioscos y librerías.
LIBRERIA ATLANTIDA
Florida 643, Bs. As.

SECARROPAS
¡LA ERA DE LA SOGA HA TERMINADO!
Ahora la ropa lavada SE SECA dentro del hogar, sin problemas de sol ni de lluvia sin molestias, peligros de robo ni "exhibiciones públicas"... Los SECARROPAS D. M. C., aprobados por Gas del Estado, presentan varios modelos fijos, móviles y de embutir, adaptables a todo hogar, o se lo fabrican de medida.
Funcionan a GAS o electricidad y secan en pocos minutos, a toda hora, cualquier cantidad de ropa sin dejar rastros de olor ni humedad. Solicite prospectos o visite nuestra Exposición y Ventas.
DRYER MACHINES Co.

VIAMONTE 1336, 3er Piso - Tel. 40-9713 y SUIPACHA 719 - Bs. As.

Música para hoy

TEATRO COLON. A las 17. Función fuera de abono. "La Traviata", de Verdi. Con Anna Moffo (Violeta Valery), Carlos Cossutta (Alfredo), Norberto Carmona (Jorge Germont), y otros. Director: Juan Emilio Martini. "Régisseur": Cecilio Madanes.

EXPOSICION QUE HACEN LOS CIEGOS. Maipú 171. A las 17. Audición por la Banda Sinfónica de Ciegos. Director: Pascual Grisolía. Obras de Mozart, Tchaikovsky, Enrique M. Casella, Grieg y Wagner.

PLAZA DE MAYO. A las 15. Actuación de la Banda Sinfónica del Ejército dirigida por Luis Enrique Addis. Obras de Ginastera, Falla, Tchaikovsky, Mendelssohn, Amodei y otros autores.

A las 16.30. Concierto por la Banda Sinfónica Municipal dirigida por Mariano Drago, con comentarios por Ernesto Cerrutti. Obras de Beethoven, Bizet, Saint Saëns, Berutti, Gilardi, Gianneo y Ginastera.

SALON DEL CARMELO, Charcas 2465. A las 17.30, Acto organizado por la Asociación Filarmónica Santa Cecilia, a cargo de la Orquesta de Cámara Santa Cecilia, dirigida por José G. López; el declamador Leopoldo Coral y el Ballet de Susana Fioriti.

CHICOTE
JAZZ
GORDO FERNANDEZ trompeta
JORGE ANDERS saxo
JORGE CALANDRELLI piano
JORGE GONZALEZ contrabajo
NORBERTO MINICHILO batería
Folklore
ADOLFO ABALOS y su trío
MIGUEL SARAVIA
INAUGURACION MAÑANA 26, A LAS 21 hs.
y mientras... deléitese con OLD SMUGLER muy añejo
Reservas: 772-2201
Av. del LIBERTADOR 4592
Frente Hipódromo de Palermo
IMPACTO

TODOS BUENOS AIRES PUEDE VERLAS... SIN RESTRICCIONES!
LA BELLA DURMIENTE DEL BOSQUE
70 MM MAGICOLOR
GRAN EXITO
CINE TEATRO Coliseo
Cine OPERA
ME COMPRE UN PAPA
FESTIVAL DE PELICULAS LAUREADAS CHECAS
HOY SUEÑO DE AMOR (EL ALTO MURO)
MAÑANA "OVEJA NEGRA"
GRAN PREMIO LOCARNO 1964
Cine PREMIER
PARA DISFRUTAR: ¡INIGUALABLE!
ARTKINO

SUBURBANOS

LOMAS DE ZAMORA — **Avenida** - El caballito sin cabeza, La leyenda de Lobo, Donald y las matemáticas. v.26
Coliseo - Sammy, la foca loca. Rumbo al infinito, Cuidado, sargento. v.25
Gran Lomas - Los hipócritas, La cigarra no es un bicho, Detrás de un largo muro. v.26
LUJAN — **Numancia** - San Martín 398, Tel. 1481. Nacidos para cantar, c/Juan Ramón y Violeta Rivas; Crucero de verano, v25
Libertador - Zulú, El placer de la venganza. v.25
MARTINEZ — **Astro** - Congreso de maridos - Tabú (prib18a.) v25
Bristol - El insaciable seductor. Los 3 rostros de una mujer (prh. men18añ.) v.26
MERLO — **Gran Merlo** - Ayer, hoy y mañana; La marcha sobre Roma; Totó, Peppino y la dolce vita. Continuado. v.26
MORENO — **Monumental** - Hombre de río, Escuadrón 633, Variedades.
MORON — **Achával** - Cont. Sirestr. Zoilo Capitán del barco, Cuando los mundos chocan. v.25
Morón - El abombado, La Cenicienta, El profesor distraído, v.25
Ocean - Sammy, la foca loca; La bahía del contrabando; Norman al galope. Niños 50. v.26
OLIVOS — **Atlantis** - La leyenda de Lobo, El caballito sin cabeza. v.26
Paris - Varied., Cuando calienta el sol, Bicho raro.
York - El tesoro del ahorcado, Los malvados de Yuma, La ley de los valientes.
QUILMES — **Cervantes** - La columna de la muerte, El terror de la Máscara Roja. v.26
San Martín - Buenas noches, buenos días, La llave del paraíso. v.26
RAMOS MEJIA — **Graf, Belgrano** - Tengo derecho a matar, Para atrapar un espía. v26
S. A. DE PADUA — **Gran Sarmiento**, Lawrence de Arabia, Cosas a bordo. Cont. v.25
SAN FERNANDO — **Hispano** - Las pildoras de Hércules, Congreso de maridos, Tabú, tec. v26
San Fernando - 744-4384. Los cuatro evadidos, El rehidero. v25
Tamagni - Marineros de agua dulce, Blanca Nieves y los 7 ladrones, El valor de Lassie.
SAN ISIDRO — **Acassuso** - Monsieur Cognac, T. Curtis; Papá ganso, C. Grant, L. Caron. v.25
Centenario - 743-1879. Muerte para un pistolero, Las amazonas de Roma, El tren. v26
Stella Maris - 743-2009. El silencio, Extraconyugal. p. m. 18 años. v25
SAN JUSTO — **Gran San Justo** - Un loco con suerte, La nave de los condenados, El placer de la venganza. v.25
Sele - Santiago querido, con Leo Dan, en tecn.; El Club del Clan, El juramento de Lagardère. v25
SAN MARTIN — **Ateneo** - 755-0632. Mujeres perdidas, Los hipócritas. Continuado. v26
Gran Plaza - 755-0516. Juventud, divino tesoro, Adorado John. En continuado. v26
Moreno - Moreno 45. 755-2346. El Club del Clan, Santiago querido. v25
SAN MIGUEL — **Mayo** - 657-1214. El magnífico cornudo, Ugo Tognazzi: El mundo al desnudo. v25
SANTOS LUGARES — **Ocean** - Los hipócritas, Piaceres conyugales, Tren internacional.
TEMPERLEY — **Grand Splendid** - El padrecito, El secreto, Los tambores hablan.
TIGRE — **Gran Delta** - El destino nos persigue, La visita. v.26
V. ALSINA — **Carlos Gardel** - El tren, B. Lancaster; Sacrificio sin gloria, La monja y el sargento. v25
VICENTE LOPEZ — **Avenida** - 795-3286. Los 3 rostros de una mujer, El insaciable seductor. Pr18, v27
Electra - 791-0047. El silencio, I. Bergman; Extraconyugal R. Salvatori. Pm18años, v25
Roxy - El Club del Clan, Disloque en el paraíso. v.26
VICTORIA — **Rex** - Amor al vuelo, Marnie. v.26
V. ADELINA — **Mayo** - Caminito de Gloria, El Club del Clan, Disloque en el presidio. v.26
VILLA BOSCH — **Victor** - Tiro mortal, Tío de soltero, Pueblo sin profesión. v.26
VIRREYES — **Virreys** - Río Conchos, El rifle de Batasi, El castillo de los monstruos. v.25

LA PLATA

ASTRO - Nacidos para cantar, Crucero de verano, 16.30 y 21 hs.
BELGRANO - Julio César, el conquistador; El gladiador de Roma; El tesoro del Diablo, Cont. 13.30 horas.
CERVANTES - Ursus, el poderoso; Exodo, Cont. 14.30 horas.
COLISEO PODESTA - Santiago querido, El Club del Clan, Contin. 15 hs.
GRAN CINE 8 - El reencuentro, Matrimonio a la italiana, 16.15 y 21 horas.
GRAN ROCHA - Rubor de alcobas, Adorado John, 16.30 y 21 horas.
MASTER - Pasiones secretas, Si contesta mi marido María de las Islas, Cont. 15 hs.
MAYO - El increíble Mr. Limpet, El sexo y la joven soltera. 16.15 y 21 horas.
ROCA - Un bebé de contrabando, Cuando calienta el sol, Bicho raro, Cont. 13.45 hs.
SELECT - El silencio, La ronda, Cuando pasa el amor, Cont. 15.15 horas.

MAR DEL PLATA

AMBASSADOR - 2 sec. 16.45-20.45: **Casaca roja**, A. Ladd; **Marido a medias**, R. Hudson.
ATLANTIC - Sir. Cont. 15.30-20.35: **Asesinos con causa**, P. Hubschmid; 17.15-22.10, col.: **La brigada del desierto**, G. Scott; 19.5: **Angeles en el infierno**, J. Leslie.
BELGRANO - Sir. Cont. 15 y 19.30, tec.: **La nonnia**, P. Cushing; 16.25-20.55, tec.: **Drácula**, P. Cushing; 17.40-22.10, tec.: **La maldición del hombre lobo.**
BRISTOL - Pr. 18. Cont. 14.30 y 19: **Sono milionaria**, A. Magnani; 15.15-20.50: **Amores de verano**, P. Petit; 17 y 22.35: **Parlamo di donne**, c/V. Gassman.
COLON - Sir. Cont. 15, 18.40, 22.10: **Bicho raro**, L. Sandrini; 17.20, 20.40: **El guerrillero**, R. Conte.
COMEDIA - Sir. Cont. 15-19.55: **Perros de primavera**, P. Boone; 17-22.10: **El diario de Ana Frank.**
GRAN MAR - Pr.18. Cont. 15.45, 19 y 22.50: **Los hipócritas**, c/T. Mercado, P. Petit; 17 y 22.35: **Vidarte**; 17.15-20.50: **Placeres conyugales**, L. Sandrini. **Jueves: El insaciable seductor.**
IDEAL - Sir. Cont. 16 y 21: **El profesor chiflado**; 17.40, 22.40: **De entre los muertos**; 19.40: **El camino de la horca.**
LIDO - Sir. Cont. 15.45, 19 y 22.25, tec.: **La furia de Macistes**, c/Mark Forest; 17.25-20.50: **La balada del soldado**, Mañana: **La batalla del infierno**, c/R. Todd.
LURO - Sir. Cont. 15 semana, 2 sec. 16.45 y 21, tec.: **El mundo está loco, loco, loco**, S. Tracy.
MIGNON - Cont. 15: **El gladiador de Roma**, **La noche del sapo blanco**, **El zorro de Paris.**
NEPTUNO - Pr.18, Cont. 16.30-20.30: **La ragazza de Bube**, C. Cardinale; 18.20-22.10: **La noia.**
NOGARO - Sir. 2 sec. 16.30-20.45: **Paraíso de Oriente**; 18.10-22.25: **Dedos de oro**, c/S. Connery.
OCEAN - Pr.18, 16.30 y 20.45: **La vida caliente**, C. Spaak; **Matrimonio a la italiana**, S. Loren, M. Mastroiani.
OPERA - J.14, 2 sec. 16.15 y 20.30, Tec.: **El alocado alférez**, c/R. Walker, B. Ives; 18 y 22.15, Tec.: **Los valientes mueren de pie**, c/F. Sinatra, C. Walker, T. Sands.
RADIO CITY - Sir. cont. 16.15, 19.5, 22.20, primicia, c/Sc.: **Me compré un papá**; 17.35|20.50, col.: **El diablo del mar.**
REGINA - Sir. Cont. 15 y 19.30. Gran secc. infantil cómic y dibuj. 16-20.30: **Su única salida**, R. Mitchum. 17.40 y 22, tec.: **Judith**, c/ D. Rocco, M. Giffard.
ROXY - J.14, 2 sec. 16.45-20.45, col.: **Para atrapar un espía**, c/R. Vaughn, R. Crowley; 18.15-22.15, sic.: **Dientes intrépidos**, c/Glenn Ford, Henry Ford.
SACOA - Sir. Cont. 15.15-20.35: **Algo para recordar**, C. Grant, D. Kerr; 17.15-22.35: **La señora y sus maridos**, S. MacLaine; 19.25: **El joven vengador**, W. Parker.
SAN MARTIN - Pr.18. Cont. 15.30, 19 y 22.30, tec.: **Tabú (Mundo prohibido)**; 17.30 20.25: **Congreso de maridos.**

TEATROS

ASTRAL - 2 sec. Despedida, 19 y 22. Elsa Alegre-Torres Garavaglia-Carlos Cuesi-Santiago Arcel-Yayi Cristal en: **Funeral y discurso.**

MIRAMAR

GRAN ATLANTICO - 17 y 21: **Dos años de vacaciones**, P. Calvo; **Nacidos para cantar**, V. Rivas.

— TEATROS —

COLON - T. E. 35-5416. HOY, a las 17 hs. Func. Extraord. (Nº 21) en Conmemoración del 155º Aniversario de la Revolución de Mayo: HIMNO NACIONAL ARGENTINO, "LA TRAVIATA", de VERDI. Con Mofio, Cossutta, Bacquier. De la Mata, Zipris, Zanin, Gasco, Tomaselli, Yost, Boschetti, Tavini. Baile del 3er. acto: N. Fontenla. Dir. de Oro.: JUAN E. MARTINI. Régie: C. Madanes. Dir. del Coro: T. Boni. Escenograf.: M. A. Lumaldo. Coreograf.: J. Tomin. Vest.: E. Serchundi. Oreq.: Coro y Cpo. de Baile Est. del T. Colón. LOCALIDADES AGOTADAS. (Ultima representación con este elenco).

JUEVES 27, a las 21.30 hs. Func. Extraord. Nº 22. Estreno sudamericano de la versión integral del ballet "COPPELIA". Música de DELIBES, producción de JACK CARTER. Con Ferri, Lommi, Franco, M. Fernández, Kristel, López, Mocchetti, Mujica, Joli, Quintan, Lesniewski, Admella, S. Agüero, Janeiro, Lisogorsky, Pinca, Ponce, Raspanti, Tortorelli, Vallejos, Acuero, Lapkovski, Royet, Violín solista: L. Caracciolo. Viola solista: C. Mota. Dir. de Orq.: ROBERTO KINSKY. Coreógrafo: JACK CARTER. Ayte. coreógrafo: J. Tomin. Escenograf. y vest.: N. Mac Dowell, Ballet: Ballet Estable. Filarm. de Bs. As. Platea, $ 500. Loc. en vta. desde hoy. Nota: Para esta función es obligatorio traje de etiqueta para damas y caballeros en platea y palcos.

VIERNES 28, a las 21. 3a. función de Gran Abono, "A CONDENACION DE FAUSTO", de BERLIOZ (Ira. ejecución sudamericana en la versión de concierto). Solistas: Crespin, Lance, Bacquier. De Narké y De Igarzábal. Dir. de Orq.: JEAN FOURNET. Dir. del Coro: TULIO BONI. Coro y Orq. Estables del T. Colón. Platea, $ 1200. Sobr. de abonos en vta. desde mañana. Nota: Para esta función es obligatorio traje de etiqueta para damas y caballeros en platea y palcos.

MARTES 1º DE JUNIO: Apertura de abonos a 10 conciertos vespertinos en días sábados y feriado, a cargo de solistas y conjuntos de cámara: Claudio Arrau, Hans Richter Haaser, Montserrat Bacalle, Cuarteto de Praga, Bernard Michelin, Pia Sebastiani, Wanda Wilkomirska, Orquesta de Cámara de Munich y Filarmónica de Viena. Director: KARL BOHM. Abono a platea, $ 10.000. Delantera de paraíso, $ 3000. Boletería: Todos los días, de 10 a 20 hs., en A. Toscanini (Viamonte) 1124; días de función, hasta 1 hora después de iniciada la misma.

MUNICIPAL GENERAL SAN MARTIN - Corrientes 1530. 46-5611. **Sala Martín Coronado - HOY, 18.30 y 22 hs.: LOCOS DE VERANO**, de G. de Laferrère, vers. com. mus. de Langner y Silbert, con L. Medina Castro, Nacarato, O. Terranova, Z. Gueñol, S. Rinaldi, N. Prono. Dir. mus., H. Matvienko. Dir. y escen., J. Silbert. Platea, $ 140. Mañana, descanso.

Sala Casacuberta - HOY, 18.30 y 21.30. Comedia Nacional presenta: DOÑA ROSITA SOLTERA, de G. Lorca. Dir. esc., E. Serrador. Escen., O. Oviejero. Dir. gral., Lulio Vela. Pl., $ 120. Mañ. descanso. MAÑANA, 18.30: Recital pianista GRACIELA DE BARTOLO. Obras de Bach, Beethoven, Ginastera, Chopin, Liszt. Pl., $ 80. JUEVES, 18.30: Concierto QUINTETO DE VIENTOS DE LA SINF. NACIONAL. Mozart, Reicha, Matarazzo, F. Lorenzo. Platea, $ 80.

Sala L. Lugones - HOY, 15.30 hs. LOS INTERESES DE HORACIO. Espect. infantil de H. Casais y H. Koncke. Platea, $ 80.

REGINA (Casa del Teatro) - Santa Fe 1860. HOY, 22 hs., de E. Albee, ¿QUIEN LE TEME A VIRGINIA WOOLF? (p|m|18añ.). Protag.: L. Aguirre, M.

El administrador de una finca fue muerto por un copropietario

Le asestó varias puñaladas luego de recriminarle por un desperfecto en el suministro de agua que demoraba en ser reparado

AVELLANEDA. — El copropietario de un departamento en propiedad horizontal fue protagonista ayer por la mañana de un grave incidente al que puso término infiriéndole siete puñaladas al administrador de la finca ubicada en la avenida Mitre 1094, esquina 12 de Octubre, de esta ciudad, en la que la víctima también ocupaba una de las unidades.

El edificio, cuya construcción e inauguración no alcanza a los dos años, adolece de una visible falla en la provisión de agua potable, deficiencia común en la zona, y esa fue, según las indagaciones practicadas por las autoridades de la sección primera de policía, la causa que ayer hizo crisis, de reiterados altercados entre la víctima, Juan Sánchez, argentino, de 56 años, casado, y el homicida, Carlos Pavecich, argentino, de 48 años, casado.

Como queda consignado, alrededor de las 8.40 Pavecich reclamó al administrador la falta de agua, entablándose una discusión, a la que puso fin el citado al apoderarse de un cuchillo de aproximadamente 35 centímetros de hoja y aplicar a Sánchez cinco profundas puñaladas en el pecho y vientre y dos en la espalda que determinaron el fallecimiento cuando era trasladado al hospital Florito.

Cometido el hecho, el homicida guardó el arma empleada y a toda carrera se dirigió en dirección a la plaza Mitre, donde ocupó un automóvil y desapareció del lugar.

RETRIBUCIÓN A GESTORES DE LA CAJA DE AHORRO

Falló la Corte respecto de un régimen de comisión sobre seguros

La Corte Suprema de Justicia confirmó el fallo de la sala civil y comercial de la Cámara Federal, por el que hizo lugar a la demanda promovida por D. Juan Carlos Aniceto Erhart contra la Caja Nacional de Ahorro Postal, por cobro de 100.000 pesos y a su vez la nulidad, ilegalidad e inconstitucionalidad de la resolución 1583 de aquel organismo, referente a la liquidación de comisiones a gestores de seguros de vida.

En su demanda sostuvo el actor, que había sido gestor de la entidad demandada desde 1947 hasta 1955, y que como tal su retribución consistía en comisiones sobre el monto de los capitales de seguros colectivos de vida que se conseguían por su intervención; comisiones que ascendían al diez por ciento durante los primeros cuatro años, y al seis por ciento durante los seis siguientes años de vigencia de la póliza. Contrariamente a ello, la Caja, por medio de la mencionada resolución, le liquidó las comisiones al capital asegurado, a la fecha de su egreso, lo que le fue comunicado el 16 de noviembre de 1959.

Fundamentos del fallo

Expresa la Corte —luego del análisis del caso— que el sistema de retribución aplicado por la Caja en favor de los gestores, les reconocía comisiones durante diez años sobre las primas correspondientes a los contratos concluidos con su intervención mientras las pólizas mantuvieran su vigencia. Agrega que dichas comisiones, dada la característica de los contratos de vida colectivos, podían verse aumentados por el mayor capital asegurado en razón del aumento de las sumas iniciales o mediante la incorporación de nuevos empleados u obreros por parte de la empresa que había convenido el seguro.

Ello, expresa, constituía una gran ventaja y parejo estímulo en beneficio del gestor, que compensaba, indudablemente, la cesación de las comisiones si la póliza no era mantenida o caducaba, en cuyo caso el gestor no podía reclamar ningún derecho.

Al referirse luego a la resolución 1583 de la Caja, dice el alto tribunal que por la misma se dispuso que las comisiones se liquidaran a los ex gestores sobre el monto del capital que cada una de esas operaciones registraba al momento de ocurrir el egreso de la entidad del respectivo gestor y significó, en consecuencia, una modificación del régimen de remuneraciones de los gestores para cuando éstos dejaran de serlo, la que se aplicó con relación a seguros que habían sido obtenidos por dichos agentes con anterioridad.

Contrariamente a lo dispuesto por dicha resolución señala la Corte que, una vez cumplido el servicio a que el agente se obligó, nació para él un derecho creditorio, contra el Estado, a recibir la remuneración regularmente establecida, derecho del cual —esté o no regido por principios de derecho común— no puede ser privado sin violación de la garantía de la propiedad. La resolución cuestionada, agrega, tal como ha sido aplicada, afecta el crédito del actor nacido del servicio prestado y cumplido íntegramente con anterioridad, y viola el artículo 17 de la Constitución Nacional, en cuanto afecta situaciones anteriores nacidas al amparo de resoluciones que regularmente establecieron las remuneraciones debidas a su labor definitivamente cumplida.

La disidencia

Se pronunciaron en disidencia con el fallo —suscripto por los jueces doctores Luis María Boffi Boggero, Pedro Aberasturry, Carlos Juan Zavala Rodríguez y Amílcar Mercader— los doctores Ricardo Colombres y Esteban Imaz, quienes afirman que, en las circunstancias del caso, no resulta que la disposición adoptada por la resolución 1583 afecte períodos anteriores a su expedición ni admita objeción en cuanto a su validez o constitucionalidad. Parece claro, recuerdan, que la modificación del régimen de remuneraciones, que revestiría validez para lo futuro respecto de los empleados en ejercicio, la tiene igualmente para los que se hallan en situación de retiro, por lo que las circunstancias de la causa hacen opinable el acierto de la resolución o impiden su invalidación en los términos en que ella ha sido requerida en el juicio.

Prisión de tres años por hurto y falsificación

La sala en lo criminal y correccional de la Cámara Federal confirmó la condena a tres años de prisión que el juez doctor Luis María Rodríguez había impuesto a Salvador Antonio Fragapane, argentino, de 33 años, casado, pintor, por los delitos de hurto, falsificación de cheque y defraudación en perjuicio de la Administración Pública.

Según surge del sumario, el acusado sustrajo un cheque del talonario de una firma comercial, y lo llenó por la suma de 18.750 pesos, que entregó a un comercio de pinturas como parte del pago de mercaderías allí adquiridas, completando el importe con dinero en efectivo. El Banco de la Nación Argentina, al pagar el cheque falsificado, fue perjudicado en esa suma. Fragapane dijo que lo había hallado en la vía pública y lo llenó el 14 de marzo de 1964.

El representante del ministerio público solicitó le pena de siete años de prisión para el prevenido. El tribunal, por su parte, expresa que es verdad que el mismo registra una condena anterior de cinco años de prisión por un hecho análogo cometido en 1952, pero ello no es suficiente —dice— para reprimir este segundo hecho cometido doce años después con la severidad que pretende el fiscal, dado que en la actualidad el acusado tiene constituída una familia con esposa y dos hijos menores y la información de concepto y conducta le es favorable.

Hubo atentados en una fábrica y un laboratorio

Dos artefactos explosivos estallaron en la noche de ayer, en establecimientos industriales que no mantienen conflictos gremiales con el personal.

El primero de ellos fue colocado en un portón del edificio que la fábrica metalúrgica National Lead S. A. posee en la calle Cañada de Gómez 4389. La onda expansiva provocó daños en la pared y la voladura de una de las hojas.

El otro atentado fue cometido en los Laboratorios Rubinstein, de la calle Thames 2041. La bomba fue situada en la puerta de un garaje, y al igual que en el caso anterior la destrozó parcialmente.

En ninguno de estos hechos se registraron víctimas. Por ellos intervienen, respectivamente, las comisarías 48a. y 25a.

HIDROFOBIA. — Dos perros y un gato atacados de hidrofobia fueron capturados en la vía pública por personal de distintas comisarías, cuyas autoridades hacen un llamado a las personas que hayan estado en contacto con esos animales para que se presenten a fin de ser sometidos al correspondiente tratamiento.

El gato —de pelaje negro— fue hallado en Chorroarín y Triunvirato en jurisdicción de la sección 39a.; uno de los perros en Directorio y Pichincha, comisaría 12a., y el otro, en la esquina de Cuenca y Simbrón, comisaría 47a.

LOS TELEFÓNICOS ANUNCIAN PAROS PARA MAÑANA

Reclámase a la empresa el pago de la retroactividad adeudada

Paros de una hora por turno y por especialidad efectuarán desde mañana los trabajadores telefónicos. La medida fue dispuesta por la Federación Obreros y Empleados Telefónicos (FOETRA), en apoyo de sus demandas para que la empresa abone las retroactividades correspondientes a los meses de enero, febrero y marzo últimos.

Paros en la industria lechera

Efectuaron ayer paros parciales de tres horas por turno los trabajadores de la industria lechera. Como se recordará, la medida dispuesta por el Sindicato de Trabajadores de la Industria Lechera se llevó a efecto como protesta ante la negativa patronal de renovar el convenio colectivo de trabajo.

Dicha entidad gremial informó que a fin de analizar la marcha de las gestiones se realizará mañana una asamblea general de delegados, y en el supuesto de que la situación no haya prosperado, en la reunión se resolverán las medidas por adoptar. Continuará por ahora el retiro de toda colaboración para con las empresas, medida que tuvo comienzo el sábado último.

Marítimos

Ayer tuvo efecto una reunión del consejo directivo del Sindicato Obrero Marítimos Unidos (SOMU) para considerar los términos del acta que se labró en el Ministerio de Trabajo y Seguridad Social con motivo del llamado de las autoridades laborales para que los representantes sindicales y del Comité de Armadores de Buques Tanques encuentren una solución al diferendo surgido a causa de la renovación del convenio de trabajo.

Mañana, dicho cuerpo hará conocer al Ministerio su decisión frente a la posición empresaria.

Según ha trascendido, el comité de armadores habría formulado proposiciones de mejoras salariales que serían aceptables desde el punto de vista gremial.

De la central obrera

Una nueva denuncia formuló ayer la CGT contra el Ministerio de Trabajo y Seguridad Social. Expresa la central obrera que en oportunidad de integrarse el directorio de la Caja de Asignaciones Familiares para el Personal de la Industria, ese Ministerio excluyó de la nómina elevada a tales efectos por la Confederación General del Trabajo a dos de sus candidatos, reemplazándolos por dos personas que no integraban su representación, pero sí —expresa— la línea oficial del doctor Fernando Solá.

El directorio de dicha Caja —dice la CGT— es designado por el Poder Ejecutivo a propuesta de las organizaciones representativas del sector empresario y de los trabajadores, en este caso —aclara— de la CGT; esto —dice— es un atropello en el cual "el doctor Fernando Solá vuelve a aparecer nuevamente, a través de su "comité", y por encima —subraya— de las leyes y de las reglamentaciones".

Seguidamente, en su comunicado, la central obrera expresa su pesar ante la muerte del joven Héctor Lorenzo Gatica, quien fue herido durante los hechos ocurridos durante el acto organizado por la CGT y entidades estudiantiles en plaza Congreso.

En un segundo comunicado, dado a conocer también ayer, la Confederación General del Trabajo se refiere a la fecha patria que celebramos hoy y señala que "el 25 de mayo de 1965 encuentra a nuestro pueblo ante una encrucijada frente a su futuro; los trabajadores —manifiesta—, luchando por subsistir, frente a la prepotencia —afirma— y a la incomprensión del Gobierno y los representantes de los sectores económicos que colocan sus privilegios por encima —observa— de las necesidades del pueblo y del crecimiento del país". Finalmente, la CGT formula votos sobre el futuro de nuestro pueblo.

APOYO A LA LEY DE MEDICAMENTOS. — La Federación Unica de Viajantes de la Argentina, en representación de las 25 entidades que la integran, hizo público su amplio apoyo a la reglamentación de la ley de Medicamentos, expresando que, en su opinión, son injustificados los ataques que se formulan, auspiciando por último, su estricto cumplimiento.

UN CONFLICTO ENTRE MÉDICOS Y UN GREMIO

Tiene efecto en el cuerpo médico de la Federación de la Carne

LA PLATA. — Se informó que la asamblea efectuada por los profesionales pertenecientes a la Dirección General de Servicios Médicos de la Federación Gremial de la Carne, filial de esta ciudad, dispuso, por unanimidad, paralizar en forma total la prestación de servicios a los afiliados de la mencionada organización, a partir de la hora 0 de ayer.

Agregóse que la medida no incluye a los enfermos actualmente internados y que la misma se adoptó "por las reiteradas demoras incurridas en los pagos de haberes a los miembros integrantes de la entidad médica".

Congreso de ferroviarios radicales

CORDOBA. — La primera sesión realizó ayer el Congreso Nacional de Centros Ferroviarios Radicales, que se encuentra reunido en la Casa Radical de esta ciudad. Asisten representantes de Santa Fe, Salta Tucumán, Santiago del Estero, Chaco, Capital Federal, Jujuy, La Rioja, Catamarca, San Juan, Mendoza y Córdoba. El diputado provincial Lázaro Lujar, elegido presidente del congreso, usó de la palabra para dar la bienvenida a los delegados, quienes inmediatamente iniciaron el estudio de los temas incluídos en la convocatoria.

Bancarios

SAN JUAN. — En una asamblea realizada por el personal del Banco de San Juan para considerar su situación dentro de la institución y la postergación de sus demandas, resolvióse preparar un memorial que será presentado al directorio de la institución, al gobernador de la provincia y a la Asociación Bancaria Nacional, se solicitará, entre otras cosas, el alejamiento de sus funciones del actual gerente general, señor Luis Girioldi, a quien se sindica como uno de los responsables del desorden administrativo que —según los empleados— imperaría en el Banco.

CLAUSURA DE UN CURSO MUNDIAL SOBRE LA RABIA

Los participantes dieron a conocer las recomendaciones finales

En el Instituto Nacional de Microbiología Carlos G. Malbrán, se realizó ayer la sesión de clausura del Curso Internacional de Rabia, que fue organizado por el Centro Paamericano de Zoonosis, el instituto de referencia y la Comisión Interministerial de Zoonosis.

Intervinieron en las reuniones especialistas de la Argentina, Venezuela, Brasil, Uruguay, Chile y Bolivia, que deliberaron durante diez días en nuestra capital con la finalidad de estudiar los trabajos realizados en cada país latinoamericano e introducir, de esa manera, las técnicas más avanzadas en el diagnóstico de la rabia y en el control y elaboración de las vacunas y suero antirrábicos.

Un aspecto analizado durante las reuniones fue el de la epidemiología en los diferentes países del continente sudamericano y el estudio de las medidas adoptadas para el control del flagelo. En este campo, los especialistas concluyeron que la rabia humana no ha sufrido modificaciones importantes y sigue siendo grave en la casi totalidad de los países de la América latina; que para el control de la misma se cuenta con todos los procedimientos técnicos necesarios, lo que determina la necesidad de acrecentar los esfuerzos, en cada país, para que se pongan rápidamente en práctica las medidas más adecuadas.

Con respecto a la rabia selvática, coincidióse en que se trata de un problema complejo. El mal se transmite por medio de los coyotes, murciélagos y otros animales, e incide consecuentemente en la situación socio-económica de los países afectados, ya que determina, la contaminación de los animales domésticos: bovinos, ovinos etcétera.

También estuvieron de acuerdo los expertos en que el perro callejero, sin dueño, constituye el mayor peligro de la rabia en las ciudades, por lo que es indispensable eliminarlos, en primera instancia, y vacunar a todos los perros no callejeros, con lo que se juzga, la rabia humana terminará en los grandes centros urbanos. Se puso de relieve que toda vacuna es buena, siempre que se haya determinado previamente la potencia o actividad antígena de la misma. Se insistió en que la preparación de la vacuna necesita severos controlos antes de iniciar cualquier programa para su aplicación.

Fue considerado, asimismo, el resultado obtenido en cuanto a los objetivos propuestos por este curso internacional que permitió el estudio del diagnóstico de la enfermedad, la preparación de productos inmunizantes y el control de las vacunas.

Señalóse finalmente que si se observan las recomendaciones de los técnicos en la lucha contra la rabia, se va a progresar en gran medida, no sólo para controlarla eficazmente, sino para llegar a su erradicación, como ha sucedido en otros países del mundo.

El monumento a Artigas motiva una solicitud

La Sociedad Evocativa Argentina dirigió una nota al ministro de Relaciones Exteriores y Culto, doctor Zavala Ortiz, para solicitarle que "se sirva disponer que la Comisión Nacional pro Monumento al caudillo oriental José Gervasio de Artigas active el cumplimiento de su cometido, pues es muy sensible comprobar que en Montevideo ha sido erigido ya el monumento al general don José de San Martín y Buenos Aires esté aún en mora en el homenaje al máximo prócer de la República Oriental del Uruguay. Nos mueve a formular esta atenta solicitud el sentido fraterno que nos une a los pueblos de ambas riberas del Plata, la reconocida personalidad de quienes integran la Comisión Ejecutiva Nacional y los propósitos reiteradamente expuestos por el señor con los países hermanos de América".

Las marcas térmicas experimentarán hoy un moderado ascenso

Jornada apacible, de buen tiempo y sin mayores alternativas, fue la de ayer en la metrópoli y localidades circunvecinas. El cielo permaneció despejado y la temperatura estuvo algo por encima del promedio. La máxima, anotada a las 11.45, fue de 18,8 grados y la mínima 9, a las 6.30. El viento, que sopló del cuadrante norte y nordeste durante el día, aunque en forma suave, contribuyó al moderado ascenso anotado. En todo el territorio nacional también hubo tiempo bueno, salvo en zonas muy aisladas de Salta y de Río Negro donde registráronse lluvias ligeras. Produjéronse heladas en zonas de Mendoza, San Juan, La Pampa, Río Negro y Santa Cruz y nevadas en el sudoeste de Río Negro. Las marcas térmicas fueron superiores a los valores normales en el centro y norte de la Patagonia y no difirieron mayormente de dichos valores en las demás regiones.

Neuquén

ZAPALA. — Toda la parte central de la provincia se encuentra cubierta por una capa de treinta centímetros de nieve, que prosigue cayendo en forma continuada, estimándose que, si se prolonga, podrá originar graves perjuicios a los pobladores que ocupan tierras de propiedad fiscal y de propietarios ausentes, siendo por esta razón las de menores recursos para afrontar pérdidas que pudieran ser de consideración. En la cordillera hace días que está nevando, pero allí la gente está habituada a tales contingencias y, además, cuenta con mayores recursos.

Temperaturas en el interior

Información suministrada por el Servicio Meteorológico Nacional. Los datos no consignados no fueron registrados por dicho servicio oficial.

	Máx.	Mín.
Antártida Argentina	-25	-36
Bahía Blanca	18	10
C. de Patagones	15	8
Catamarca	23	2
Córdoba	23	5
Corrientes	26	10
Formosa	24	11
Jujuy	21	6
La Plata	17	8
La Rioja	23	4
Mar del Plata	17	6
Mendoza	20	1
Necochea	—	8
Paraná	19	7
Posadas	28	7
Resistencia	23	10
Río Gallegos	7	3
Rosario	20	7
Salta	22	4
San C. de Bariloche	13	4
San Luis	21	5
San M. de Tucumán	23	6
Santa Fe	20	12
Santa Rosa	19	2
Santiago del Estero	25	5
Tandil	18	—
Trelew	19	7
Ushuaia	—	—
V. Dolores (Cba.)	21	7

Desde Uruguay

Montevideo	18	6
Punta del Este	14	10

PROBABILIDADES PARA HOY

Pronóstico del Servicio Meteorológico Nacional efectuado anoche y válido hasta hoy a las 24:

Capital Federal y alrededores: Bueno, nublándose algo. Leve ascenso de temperatura. Vientos leves del Norte, luego variables. Temperatura máxima pronosticada alrededor de 20 grados.

Perspectiva para mañana: Algo nublado. Moderado descenso de temperatura.

En las provincias, para hoy

Nordeste de Buenos Aires, sur de Entre Ríos, sur de Santa Fe, Córdoba, Catamarca y La Rioja: Bueno, con cielo algo nublado. Leve ascenso de temperatura.

Sudeste, centro y noroeste de Buenos Aires, San Luis, Mendoza y San Juan: Parcialmente nublado. Moderado descenso de temperatura.

Sudoeste de Buenos Aires, La Pampa, Río Negro y Neuquén: Parcialmente nublado. Aclarando. Descenso de temperatura.

Norte de Entre Ríos, norte de Santa Fe, Corrientes, Chaco, Formosa, Misiones, Santiago del Estero, Tucumán, Salta y Jujuy: Bueno, Nubosidad y temperatura en aumento.

Chubut y Santa Cruz: Vientos, en disminución. Algo nublado y fresco.

Islas Malvinas: Algunas lluvias. Poco cambio de temperatura.

Perspectiva general para mañana: Buenos Aires, sur del litoral fluvial, zona central y Cuyo: Algo nublado. Temperatura casi normal. Norte del país: Algo nublado. Temperatura superior a la normal.

Observaciones meteorológicas

Ayer a las 9, 15, 19 y 21: Presión barométrica, 762,6, 760, 759,4 y 759,2; temperatura del aire, 13,4, 18,5, 15 y 14,2 grados centígrados; humedad relativa, saturación igual a ciento, 77, 63, 76 y 79; tensión del vapor, 11,9, 13,5, 13 y 12,8; dirección del viento, NNE., NE., N. y NNE.; velocidad del mismo, en kilómetros por hora, 4, 5, 9 y 3; nubes, despejado, despejado, despejado y despejado. Temperatura máxima, 18,8, a las 11.45, y mínima, 9, a las 6.30.

Estado de los caminos

Información suministrada por el Automóvil Club Argentino a las 18.

Provincia de Buenos Aires: En general los caminos no ofrecen dificultades de índole vial.

Zona de los Lagos del Sur: En San C. de Bariloche los caminos se hallan transitables pero algo pesados. Las rutas que convergen en esta localidad, ya sea por Bahía Blanca-Río Colorado-Choele Choel como por Santa Rosa-Lihuel Calel-La Japonesa, se encuentran en buenas condiciones.

Zona mesopotámica: Caminos sin inconvenientes.

Estado de los ríos

A las 9 de ayer:

Río Paraguay: Continuaba creciendo en el curso inferior.

Río Paraná: Bajaba hasta Itá Ibaté, creció hasta Paraná y bajaba en el resto del curso.

Río Gualeguay: Continuaba bajando en Puerto Ruiz.

Río Uruguay: Bajaba en todo el curso.

Río de la Plata: Ayer a las 8, 0,20 m. Anteayer la máxima y la mínima fueron de 0,55 y 0,13 m. bajo cero, a las 11.15 y 19.45, respectivamente.

Río Salado (Bs. As.): Continuaba estacionario en el curso superior e inferior.

Río Colorado: Continuaba estacionario en el curso inferior.

Río Limay: Bajaba en el curso medio.

Río Negro: Más o menos estacionario en el curso inferior.

Los avisos de lluvia

(En milímetros)

Salta: Orán 1.

Río Negro: Cerro Catedral 12 y San C. de Bariloche 6.

Salteadores en una confitería y en una panadería

En la panadería situada en Australia 1102, el domingo a las 21.15 se cometió un atraco.

Dos sujetos jóvenes, armas en mano, penetraron en el comercio y amenazaron al propietario, Demetrio Cagi, argentino, de 57 años, casado, a su esposa y a dos empleados.

Los asaltantes se apoderaron de 250.000 pesos en efectivo que Cagi guardaba en un ropero de su dormitorio.

Los delincuentes consiguieron huir sin inconvenientes.

Dinero, discos y bebidas

En el bar situado en la avenida Libertador 4502, ayer a las 4 penetraron dos sujetos y decididamente se dirigieron al mostrador, donde se encontraba el encargado del establecimiento, Andrés Suárez, español, de 32 años, casado, quien fue amenazado con armas por los desconocidos.

Lo despojaron de 90.000 pesos en efectivo, un tocadiscos, varios discos de larga duración, seis botellas de whisky y varias de cognac, tras lo cual se dieron a la fuga.

El acusado de una infracción militar ha sido absuelto

La Cámara Federal sala en lo criminal y correccional —al revocar una resolución del juez Dr. Jorge Alberto Aguirre por la que había condenado a cumplir un mes de recargo de servicio continuado en las filas del Ejército a Osvaldo Emilio Fernández— absolvió a éste de culpa y cargo de la infracción al Art. 29 de la ley 12.913, de que se lo acusó por no haber concurrido a una citación para su revisación médica.

Señala el tribunal que, con los elementos de juicio allegados a la causa no surge en forma fehaciente que el encausado haya incurrido efectivamente en la infracción de que se le acusa. Ello es así, añade, porque aun cuando Fernández se presentó a la primera citación que le cursaron las autoridades militares para someterse a la correspondiente revisación que había quedado inconclusa, no se desprende de los informes respectivos en qué fecha debía continuar dicho trámite ni los medios utilizados para la notificación fehaciente de dicha circunstancia al propio interesado.

Frente a ello y, no habiéndose cumplido acabadamente el Art. 241 del Código de Procedimientos en lo Criminal al indagar al prevenido lo que tal vez hubiera aportado algún dato de sumo interés para la dilucidación del caso, se crea un estado de duda en cuanto a la verdadera responsabilidad de Fernández respecto del hecho que motivara su procesamiento, razón por la cual corresponde la aplicación del Art. 13 del mencionado cuerpo legal, que establece que en caso de duda deberá estarse siempre en favor del procesado.

HA CONFESADO EL AUTOR DE UN HOMICIDIO

Con otro sujeto que es buscado dio muerte a una doméstica

Sería inminente la detención del individuo que en complicidad con el detenido Roberto Leoldo Muñoz dio muerte el 7 del corriente a la doméstica Elsa López, argentina, de 25 años, quien, como se sabe, fue asfixiada sin vida, presumiblemente estrangulada, en la barrera de uno de los departamentos de la finca de la calle Morón 4332, donde trabajaba. Así lo estiman los funcionarios policiales encargados de la investigación, donde a pesar de la estricta reserva que se mantiene sobre las actuaciones, trascendió el optimismo que al respecto mantienen los pesquisantes.

Por otra parte, pudo saberse que Muñoz se ha declarado ante el juez que entiende en la causa, Dr. Raúl de los Santos, secretaría del Dr. Armín F. Gaiano, autor material del homicidio habría señalado asimismo la parte de responsabilidad que en el hecho le cupo al coautor fugitivo.

Como se recordará, además el nombrado también se encuentra detenido el comerciante Isaac Gutman, a quien se acusa de encubrimiento, por haber adquirido algunos de los objetos de valor que los autores del hecho sustrajeron del domicilio donde la víctima se desempeñaba.

Por último, se sabe que el magistrado dispuso ya que se lleve a cabo la reconstrucción del crimen, pero se ignora la fecha en que habrá de efectuarse la diligencia.

Donaciones de automotores a dos comisarías

En los locales de las comisarías 41a. y 42a., situados en Zapiola 1820 y Tellier 2343, respectivamente, se realizarán hoy sendas ceremonias en las que, los titulares de los Pro Hogares policiales entregarán a los jefes de dichas dependencias unidades móviles adquiridas con el aporte de los comerciantes y vecinos de esas jurisdicciones.

A las 12, se realizará el acto en la comisaría 42a. El titular del Pro Hogar Policial, doctor Teodoro Grippo, entregará al comisario Carlos Alberto Vergez, la camioneta especialmente equipada para la función policial.

A las 19, se llevará a efecto otra ceremonia, en la comisaría 41a. El señor Domingo Barreta, presidente del Pro Hogar Policial de dicha sección, entregará al comisario Horacio Rivas un "jeep" Gladiator, que utilizará para reforzar el servicio de vigilancia en la zona.

Murieron 3 personas en accidentes de tránsito

En la avenida La Plata frente al número 707, a las 19.40, se produjo un accidente de tránsito fatal. El señor Francisco Fernández, español, de 65 años, soltero, domiciliado en calle 42, fue embestido por un automotor cuyo conductor continuó la marcha.

Algunos testigos manifestaron que la fuga del rodado se produjo a gran velocidad, razón por la cual no pudieron tomarse algunas características del mismo. Fernández dejó de existir antes que pudiera ser trasladado a un hospital para su asistencia.

En la avenida del Libertador

En la Avenida del Libertador y Talcahuano, a las 18.10, el automóvil que conducía Carlos Mario Pallier, argentino, de 50 años, atropelló a Raúl Pita, argentino, de 36 años, casado, domiciliado en Juramento 3336, de donde, quien inmediatamente fue internado en el hospital Ferroviario, pero horas después falleció de existir.

Sin identificar

Una joven que aún no ha sido identificada, según informaron las autoridades de la comisaría 15a., perdió la vida al ser embestida por un automóvil —cuyo conductor también continuó su camino— en la avenida del Libertador y Malabia. El accidente se produjo el dominguero a las 17.40 y la víctima, de aproximadamente 20 años, era de cutis trigueño, cabellos oscuros, largos y lacios, y vestía saco largo gris con cuello de piel, pantalones grises, zapatos marrones y llevaba una cartera de material plástico negro con llaves y dinero.

SUICIDA. — El domingo último a las 22 dejó de existir en el hospital Muñiz, donde era atendida, la doméstica Blanca Soto, argentina, de 16 años, soltera, quien el jueves por la tarde se arrojó desde la terraza del edificio de seis pisos ubicado en Acoyte 183.

La nombrada, que trabajaba en el departamento D, del primer piso, cayó en un patio interior de la finca y sufrió múltiples traumatismos, de los que no se recuperó a pesar de los cuidados que se le prodigaron. Sobre los motivos que la impulsaron a tal decisión nada pudo saberse.

Respuestas a ¿Lo recuerda?

1. — Hernán Siles Zuazo, desterrado desde 1946 a 1952 ejerció el periodismo —durante parte de ese lapso—, en nuestro país.

2. — En el poema sobre la saga de los Nibelungos se menciona a Viena.

3. — Amintore Fanfani fue designado canciller de Italia el 5 de marzo de este año, cuando el "premier" Aldo Moro reorganizó su gabinete de coalición centro-izquierda.

4. — Pegaso fue un caballo alado —según la mitología—, que nació de la sangre derramada por Medusa cuando la decapitó Perseo.

5. — El doctor Martín Rodríguez Galisteo donó al gobierno de la provincia de Santa Fe, el primer edificio del museo —hoy ampliado—, el 19 de mayo de 1920 junto con una colección de cuadros.

6. — Carl Theodor Dreyer, realizador danés nacido en Copenhague el 3 de febrero de 1889, fue cronista teatral del "Berlingske Tidende". "La pasión de Juana de Arco" data de 1928.

7. — La Banda Sinfónica Municipal fue creada, precisamente, para los festejos del centenario de la Revolución de Mayo en 1910.

Las declaraciones de dos ladrones detenidos a raíz de una colisión

SAN JUSTO. — La policía local esclareció varios asaltos y robos cometidos por los malentes Juan Esteban García, de 23 años, y Angel Rubén Gómez, de 20, quienes se encuentran internados en el Instituto de Cirugía de Haedo reponiéndose de las heridas que sufrieron el 13 del actual al chocar con un automóvil Rambler que habían robado, cuando los perseguía la policía, según se informó en su oportunidad.

Estos individuos eran cómplices del delincuente Jorge Prieto, todavía prófugo, hermano del tristemente célebre Miguel Angel Prieto, alias El Loco Prieto, muerto en la prisión a raíz de graves quemaduras.

Han confesado que el día antes del accidente que originó la prisión de ambos habían robado el automóvil al señor Hugo Ponce de León, en Villa Lynch, y que, con el sujeto conocido por El Diente, también prófugo, asaltaron una fiambrería de la calle Argentina 27, de la zona de La Matanza, donde robaron 30.000 pesos, y horas después, atracaron al propietario de una ropería de Caseros, llevándose gran cantidad de prendas que depositaron para su venta ulterior en el domicilio de Máximo Gómez, hermano de Angel Rubén, de la zona de La Tablada.

Hay más hechos que la policía procura esclarecer en cuanto se haga efectiva la detención de Prieto y de El Diente.

POLITICAS

Movimiento de Integración y Desarrollo

Homenaje. — Con motivo de cumplirse el primer aniversario del fallecimiento de la señora Marisa Liceaga, ex diputada nacional, constituyóse una comisión de homenaje, integrada por los siguientes dirigentes: Héctor Gómez Machado, Alfredo R. Vítolo, Hipólito Uzal, Carmen Otero de Martínez, Fernando Reumiguiere, Nelly Casas, Haroldo Olcese, Lili de Ramallo, E. J. Trocca, Emilia Menotti y Edith Sosa. La comisión organiza un acto de recordación durante cuyo transcurso se descubrirá un retrato de la desaparecida legisladora en el local partidario de Independencia 1466, mañana a las 19. Hablarán el Dr. Gerardo Schamis y la señora Nelly Casas.

UCR DEL PUEBLO

CONFERENCIA. — El subcomité Hipólito Yrigoyen, circunscripción 11a., de la UCR del Pueblo, anunció que pasado mañana a las 20, en Sarmiento 2517, habrá una conferencia de prensa a cargo del doctor Oscar Eduardo Torres Avalos, ministro plenipotenciario que viajó con la misión económica argentina por los países africanos y del cercano Oriente.

"El mencionado funcionario —agrega la información—, actual asesor del ministro de Relaciones Exteriores y Culto, doctor Miguel Angel Zavala Ortiz, desarrollará el tema "La Argentina en el mundo actual".

DEL PROGRAMA RADIOFONICO

	kc/s.	Tel.		kc/s.	Tel.
LRA Nacional	870	Ayacucho 1553 . 84-2021	LR11 Universidad	1390	Plaza Rocha 133 . 35651
LR1 El Mundo	1070	Maipú 555 . 31-0084	LS1 Municipal	710	Toscanini 1168 .. 35-7501
LR2 Argentina	1110	Santa Fe 2043 .. 84-7505	LS4 Fortuna	590	Azcuénaga 1625 . 80-8522
LR3 Belgrano	950	Posadas 1588 42-9661	LS5 Rivadavia	520	Arenales 2467 ... 80-1087
LR4 Splendid	910	Uruguay 1257 42-9601	LS6 América	1350	Melo 2178 84-0561
LR5 Excelsior	990	Rivadavia 827 30-5032	LS10 Libertad	1030	Florida 165 33-3564
LR6 Mitre	750	Arenales 1925 44-1838	LS11 Provincia	1270	Av. 53 y 10 34755
LR9 Antártida	1190	Arenales 1925 42-3371			

ATRACCIONES

4.30. LR6: Amanecer argentino.
6.30. LR4: Estrellas y ritmos.
7.10. LR1: Buenos días, amigos.
7.35. LR6: Despiértese cantando.
8.5. LR4: Martha, músicas y palabras.
8.10. LR3: MusiKA Show.
8.25. LR6: Feliz cumpleaños.
8.27. LS5: Buenos días, señora.
8.30. LR5: Brasil canta para vocé y Estampas navales.
8.33. LR4: Historia de tango.
8.35. LR1: Música de Buenos Aires.
8.57. LS6: Buenos días, América.
9. LR4: El club de la familia.
9.5. LR1: El diablo calvo.
9.15. LR6: Melodías internacionales.
9.30. LR2: Idolos de América.
9.35. LR3: "Buenos días Doña Leonor" con L. Rinaldi.
10. LR9: El círculo musical.
10.2. LR1: Fontana show.
10.5. LR3: Música continental.
10.20. LR6: Cinco éxitos y una melodía.
10.22. LR4: El gabinete astrológico.
11. LS6: Una ventana al éxito.
11.5. LR4: Su majestad, el ama de casa.
11.25. LR2: Del brazo con las estrellas.
11.30. LS4: Voz de barrio.
11.32. LS10: Idolos de la juventud.
11.56. LR9: La discoteca de Juan José.
12.2. LR6: Y el pueblo no lo olvida.
13.5. LR4: Luis Ordóñez.
13.30. LR3: Por los caminos de España.
13.40. LR1: Así suena y canta el norte argentino.
14. LS10: Tardes continuadas en "Libertad 65".
14.3. LR6: Paseando con el éxito.
14.15. LS4: Tribuna oral, con A. Roseglione.
14.25. LS6: América y su música.
15. LR2: Una ventana al éxito.
15.2. LR9: El círculo de Juan Ramón.
15.30. LR1: Qué fácil es cocinar.
15.45. LR6: Por las rutas argentinas.
16.3. LR1: Mirando al mar, con E. Avilés.
16.5. LR9: Así se defiende el tango.
16.30. LR4: A la hora del té.
17. LR2: El tango y sus estrellas.
17.5. LR4: Splendidas tardes musicales.
17.29. LS6: Voz de barrio.
17.30. LR6: El éxito de cada orquesta.
17.31. LR2: El clan de la nueva ola.
17.55. LR6: La hora femenina.
18.15. LR6: Paseando con el éxito.
18.20. LS11: Hoy canta Frank Sinatra.
18.30. LR2: Melodías del Japón.
18.55. LR3: Sepamos vivir.
19. LR6: Noticias para jubilados y pensionados.
19.5. LS10: Super Show 65.
19.15. LS11: El show de las estrellas.
19.25. LR6: Galería de astros y estrellas.
19.55. LR2: El club de las estrellas.
20. LR1: Tango Club, con típica Cuatro Amigos para el Tango.
20.15. LR1: Los Pérez García.
20.30. LR3: Los Cava Rengel.
21.3. LR1: Típica F. Sassone.
21.5. LR3: El show de los mates.
21.7. LR4: Típica Pugliese.
21.35. LR4: Johnny Tedesco.
21.55. LS10: Música en el aire.
22. LR1: Desfile musical Sudamtex, con A. Salinas.
22.6. LR3: Enfoques argentinos.
22.10. LR2: Melodías y canciones para el romance.
22.35. LR1: Cadena de la Patagonia.
23.10. LR6: Música en el aire.
23.30. LS10: La mesa redonda.
23.55. LR1:

Automovilismo al día

Fiat 600 en la nueva versión rural que se produce en Italia, en reemplazo del modelo Multipla. Ofrece 5 puertas, 8 asientos y espacio para equipajes. La carrocería de líneas equilibradas, fue diseñada por Benetto. Su velocidad máxima es de 95 kilómetros por hora.

Se generalizan los cinturones de seguridad

Todos los modelos Rambler producidos en los Estados Unidos ofrecerán como equipo de serie a partir de 1966, cinturones de seguridad en los asientos delanteros y traseros. American Motors fue la primera compañía norteamericana que ofreció los cinturones de seguridad como equipo de serie, en sus modelos de 1949.

Otra importante medida de seguridad adoptada por esta empresa el año pasado, fue la instalación de doble circuito de frenos. Este sistema permite que por lo menos dos de las ruedas puedan ser frenadas, en caso de falla del circuito hidráulico.

* * *

La producción del Renault Dauphine que alcanzó en Francia la cifra de 268.000 unidades en 1961, sufrió un descenso progresivo al ser reemplazada su producción por la de otros modelos. En 1964 se produjeron —solamente en Francia— 40.000 Dauphine, pero el R-4 alcanzó 131.000 unidades y el R-8 187.000 unidades.

* * *

La fábrica francesa Renault ha comenzado la construcción en Africa del Sud de una pequeña planta de montaje para sus vehículos que podrá armar hasta 350 unidades mensuales.

Ranch ha denominado el carrocero italiano Frua a este automóvil tipo jeep creado por él sobre la base de los elementos mecánicos del Isard 700. Se ha preferido utilizar tracción sobre las ruedas delanteras

Nuevos motores en la producción norteamericana

El motor Chevrolet de siete bancadas y 3769 centímetros cúbicos de cilindrada sería agrandado en los modelos norteamericanos correspondientes al año próximo a 4310 centímetros cúbicos, con su potencia aumentada a 165 HP.

Chrysler, por su parte, equiparía a su línea de vehículos comerciales para 1966 de un nuevo motor de seis cilindros en V que probablemente sea aplicado asimismo al Valiant norteamericano.

* * *

Los accidentes de tránsito ocurridos durante 1964 en Estados Unidos produjeron 47.800 muertos y 1.700.000 heridos.

* * *

Seis nuevos modelos de automóviles norteamericanos producidos por Ford, Chrysler y General Motors utilizarán partes de guardabarros construidas en material plástico moldeado a

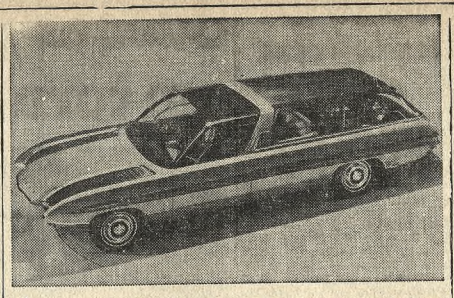

Aurora ha llamado Ford a esta rural experimental que, como es común en este tipo de "automóviles de ensueño", sólo ofrece infinidad de detalles y equipos tendientes a brindar el máximo de confort a sus ocupantes

Interés de Japón por competencias automovilísticas

Dos automóviles de turismo japoneses marca Isuzu Bellett fueron llevados a Inglaterra para competir en las categorías hasta 1,5 y 1,6 litros de cilindrada. Estos automóviles son de moderna concepción, con suspensión independiente en las cuatro ruedas y motores que giran a 9000 revoluciones por minuto. De obtenerse el éxito esperado, un equipo de esta marca participaría el año próximo en las competencias del campeonato europeo de automóviles de turismo.

* * *

Son varios los automóviles actualmente en construcción con los cuales se propone superar el record absoluto de la velocidad terrestre. Uno de ellos es el de los hermanos Sommers, quienes en los Estados Unidos pretenden atacar el record para automóviles propulsados por sus ruedas. Este vehículo utilizará cuatro motores Chrysler de ocho cilindros, cuya potencia unitaria se acerca a los 600 HP. Cada uno de estos motores accionará una de las ruedas. La carrocería aerodinámica será construída por Jack Sutton.

* * *

El equipo Honda de fórmula uno que competirá en la actual temporada europea estará integrado por Richie Ginther, como jefe de equipo; Ronnie Bucknum, como segundo piloto, y el campeón motociclístico Jim Redman, como tercer piloto.

* * *

La firma Hotchkiss produce en Francia el Jeep, con licencia de Kaiser-Jeep de los Estados Unidos. La versión francesa del popular vehículo se ofrece con motor Willys de 2,2 litros y 61 HP, y opcionalmente con un motor diesel Peugeot Indenor de 1,8 litros y 55 HP.

* * *

El problema del humo de las ciudades, conocido con el nombre de "smog", no es por cierto nuevo. Así parece demostrarlo la obra que sobre el particular escribió el inglés John Evelyn en 1661. Evelyn llegaba en ella hasta a explicar los inconvenientes derivados de la combustión de carbones bituminosos.

Para el conductor

En los automóviles modernos, el circuito de refrigeración por agua trabaja a presión. Esta presión la crea la dilatación del líquido debido al aumento de temperatura y la consiguiente formación de vapor. Por ello no es conveniente revisar el nivel de agua demasiado a menudo, sino hacerlo solamente cada vez que corresponda un engrase general del vehículo o cuando el termómetro del tablero indique un aumento de temperatura anormal. Si el control del refrigerante se realiza con el motor frío, siempre faltará líquido debido a la contracción normal; si el control se realiza en caliente se obtendrá el nivel exacto, pero el descenso de presión provocado al abrir la tapa producirá la pérdida de una pequeña cantidad de agua. Esto no afectará inmediatamente a la refrigeración del motor, pero obligará a la reposición del volumen perdido y cada vez que se introduce agua en el radiador, se agrega con ella suciedad y sales disueltas que se incrustarán en los conductos interiores del mismo radiador y del motor.

En resumen, salvo que se sospeche una avería, controlar en caliente y esporádicamente.

* * *

En una bocacalle con semáforos, los peatones que cruzan en el mismo sentido que los automóviles que, en determinado momento, tengan abierta la circulación, tendrán prioridad para cruzar delante de los automóviles que, viniendo de esa misma dirección, doblen hacia la calle cuyo tránsito se encuentra cortado. Esta importante norma de educación vial es demasiado poco conocida por los automovilistas y menos aún por sus propios beneficiarios, los peatones.

* * *

Por su posición en los extremos del automóvil y por su trabajo específicamente duro, los paragolpes y defensas tienen tendencia a aflojarse. Las piezas flojas son más débiles y provocan desgastes indebidos y ruidos. Es recomendable ajustar una vez por año todas las piezas de paragolpes, defensas y uñas, así como los soportes que los unen a la estructura del vehículo.

* * *

Desconfíe de los ruidos. Un ruido puede no ser molesto para el conductor, pero siempre está poniendo en evidencia el roce indebido de dos piezas y, en consecuencia, su desgaste prematuro. Trate de ubicar y eliminar todo ruido lo antes posible. Siempre será más barato que reparar el daño que ese ruido está anunciando.

El mercado de autos usados

Seguidamente detallamos la situación actual del mercado nacional de automóviles usados. A continuación de la marca del vehículo se especifica el modelo y el año de su fabricación y el precio que se cotiza en las agencias de nuestra ciudad.

Auto-Union, 4 puertas, 1956 $ 260/280.000; 1958, 360/390.000; 1960, 450/470.000; 1961, 460/480.000; 1962, 530/550.000; 1963, 600/610.000.

Bergantin 1960, 320/330.000; 1961, 330/360.000; 1962, 6 cilindros, 380/400.000.

Borgward Isabella 1956, 320/350.000; 1957, 340/360.000; 1958, 420/440.000; 1959, 440/460.000; 1961, 510/530.000.

Cadillac, 1940, 4 puertas, 110/130.000; 1942, 140/160.000; 1946, 170/190.000; 1951, Cupé de Ville, 500/540.000; 1960, Cupé de Ville, 980/970.000.

Citroën 11, 1947, 200/210.000, 11, 1948, 200/220.000; 2CV, 1960, $ 240/260.000; 1961, 270/290.000; 1962, 320/340.000; 1963, 340/360.000; 1964, 430.000.

Chevrolet, 1940, 200/240.000; 1941, 210/250.000; 1942, 220/260.000; 1946, 280/300.000; 1947, 290/320.000; 1951, 430/450.000; 1954, 4 puertas, 460/480.000; 1956, Bel Air, 8 cilindros, 520/570.000; 1957, Bel Air, 6 cilindros, 620/630.000; 1958, Bel Air, 8 cilindros, $ 740.000; 400, 1962, 750/770.000; 400, 1963, 850/870.000; 1964, 910/930.000; 1964, Super, 950/970.000.

Chrysler 1940, 4 puertas, 160/190.000; 1942, 4 puertas, 170/200.000; 1947, 4 puertas, 6 cilindros, 250/280.000; 1947, 4 puertas, 8 cilindros, 230/250.000; 1951, 4 puertas, 350/380.000.

De Soto, 1947, 220.000; 1953, 290/320.000; 1956, 410/430.000.

Di Tella, 1960, 490/510.000; 1961, 540/560.000; 1962, 570/590.000; 1963, 610/630.000; 1964, 680/700.000; Magnette, 1964, 860.000.

Dodge, 1940, 140/160.000; 1942, 160/180.000; 1946, 210/220.000; 1947, 220/230.000; 1951, 290/320.000.

Estanciera 1958, 240/270.000; 1959, 280/310.000; 1960, 300/330.000; 1961, 340/360.000; 1962, 3a. serie, 350/370.000; 1962, 2a. serie, 400/430.000; 1963, 480/500.000; 1964, 550/570.

Fiat 600, 1958, $ 210/230.000; 1100, 1958, 280/310.000; 600, 1960, 240/260.000; 1100, 1960, 410/430.000; 600D, 1961, 280/310.000; 1100, 1961, 450/470.000; 600D, 1962, 320/340.000; 1100, 1962, 490/510.000; 600D, 1963, 380/400.000; 1100, 1963, 500/530.000; 1500, 670/690.000; 600D, 1964 430/450.000; 1500, 730/750.000.

Ford, 1940, 4 puertas, pesos 210/240.000; 1941, 2 ptas., 190/210.000; 4 puertas, 210/240.000; 1942, 4 ptas., 220/250.000; 1946, 2 puertas, 250/270.000; 1946, 4 ptas., 280.000/300.000; 1947, 2 ptas., 280.000; 1947, 4 ptas. 280/320.000; 1951, 4 ps., 360/390.000; 1954, 4 ps., 400/440.000; Fairlane, 500, 1957, 600/640.000; Falcón, 1962, 720/740.000; 1963, 770/790.000; 1964, 820.000.

Graciela, 1957, 120/130.000; 1959, 130/160.000; 1962, 320/340.000.

Heinkel, 1959, 100/110.000; 1960, 100/130.000.

Isard, 300, 1958, pesos 100/120.000; 300, 1959, 110/130.000; 400, 1960, 120/140.000; 400 1961, 160/180.000; 700, 1960, 230/245.000; 700, 1961, 280/300.000; 320/340.000; 700, 1963, 360/370.000.

Isetta, 300, 1958, 80/90.000; 1959, 300, 85/110.000; 1960, 90/115.000.

Jeep, 1957 $ 150/160.000; 1958, 160/180; 1959 160/190.000; 1960, 210/230.000; 1961, 220/240.000; 1961, carrozado, 250/270.000; 1962, 260/280.000; 1962, carrozado, 290/310.000.

Kaiser Carabela, 1958, $ 350/360.000; Carabela, 1959, 360/380.000; Carabela, 1960, 390/410.000; Carabela, 1961, 410/430.000; Rambler, 1962, Clasic, 600/620.000; Rambler, 1962, Ambassador, 660/680.000; 1963, Clasic, 710/730.000; Ambassador, 770/790.000; Clasic, 1964, 800/815.000; Ambassador, 900/920.000.

Mercedes Benz, 4 puertas, diesel, 1961, 250/270.000; 170 diesel, 1953, 330/350.000; 170 diesel, 1955, 400/420.000; 180, 1955, 410/430.000; 220-S, 1962, 1100/1.300.000; 220-S, 1963, 1.500/1.600.000; 220-S, 1964, 1.800/2.000.000.

Mercury, 4 puertas, 1946, pesos 260/270.000; Monterey 1951, 310.000; Monterey, 1953, 310.000.

Morris 8, 1947, $ 120/130.000; 10, 1947, 130/140.000.

N.S.U. Prinz, 1960, $ 190/220.000; 1961, 230/250.000; 1962 250/270.000; 1963, 300/310.000.

Oldsmobile, 4 puertas, 1940, $ 130/160.000; 4 puertas, 1941, 150/160.000; 4 ptas., 1942, 170.000; 4 puertas, 1946, 190/220.000; 4 puertas, 1948, 200/230.000; 4 pts., 1949, 230/260.000; 4 ptas., 1950, 260/290.000; cupé 1951, 300/330.000; 4 puertas, 1955, 430/460.000.

Opel, Kapitan, 1947, $ 130/150.000; Rekord, 1958, 390/410.000; 1959, 400/420.000; 1960, 450/470.000; 1961, 540/560.000.

Peugeot 403, 1956, $ 400/420.000; 403, 1957, 420/440.000; 1959, 470/480.000; 403, 1961, 570/590.000; 403, 1962, 590/610.000; 404, 1962, 630/670.000; 403, 1963, 700/720.000; 404, 1963, 820/840.000; 403, 1964, 780/800.000; 404, 1964, 870/890.000.

Plymouth, 4 puertas, 1940, pesos 120/130.000; 4 puertas, 1941, 140/160.000; 1946 210/240.000; 4 puertas, 1950, 300/320.000; 4 puertas, 1956, 430/450.000.

Renault, 1947, 110/120.000; Dauphine 1960, 240/270.000; Dauphine, 1961, 280/310.000; Dauphine, 1962, 320/340.000; Gordini, 1962, 380/400.000; Dauphine, año 1963, 370/390.000; Gordini, 1963, 450/475.000; Dauphine, 1964, 420/440.000; Gordini, 1964, 520.000; 4L, 1964, 440.000.

Studebaker, 4 puertas, 1947, $ 130/150.000; Champion 1947, 130/150.000; 1948, 150/180.000.

Taunus, 1960, 2 puertas, pesos 480/490.000; 17 M., 2 puertas 1961, 500/510.000; 17 M., rural 1962, 680/710.000; 4 puertas 600/630.000.

Valiant, 1962, $ 770/790.000; 1963 840/860.000; 1964, 880/890.000.

Volkswagen, 1951, pesos 250/280.000; 1963, 290/310.000; 1957, 380/400.000; 1958, 430/450.000; 1959, 450/470.000; 1960, 490/510.000; 1961, 530/540.000; 1962, 570/600.000.

Volvo, 4 puertas, 1960, 490/510.000; 1962, pesos 630/640.000.

En Mónaco se discutirá la nueva fórmula

La comisión deportiva internacional (C. S. I.) de la Federation Internationale de l'Automobile ha llamado a todas las partes interesadas —organizadores, constructores, etc.— a una reunión que se realizará en ocasión del próximo Grand Prix de Mónaco, el 30 de mayo, para discutir diversos aspectos de la nueva fórmula 1 que comenzará a regir en enero de 1966 y que permitirá el uso de motores de hasta 3 litros de cilindrada.

* * *

Doce de los automóviles inscriptos para las próximas 24 Horas de Le Mans son de cilindrada superior a los cinco litros, hecho que preludia una competencia excepcionalmente veloz.

* * *

La fábrica alemana Volkswagen dispondrá de una nueva nave capaz de transportar 1380 automóviles en cada uno de sus viajes a los Estados Unidos.

ENCANDILAMIENTO - REFLEJO SOLAR
evítelos, POLARICE SU PARABRISAS
motor-all Gallo 1227 - T. E. 82-6667

RIVER MOTORS
LE OFRECE CON EL MAXIMO DE VENTAJAS Y FINANCIACION
el 1500 familiar gran clase
FIAT CONCESIONARIO
600 E
Av. L. G. S. Martín 2229
OLIVOS (Fte. Qta. Presid.)
SERVICE DE SEGURIDAD
T. E. 795-7402

Decídase por AUTORADIOS
AUTOVOX
...es gran calidad europea para los más exigentes públicos del mundo.
Fabrica y Garantiza:
AUTOVOX ARGENTINA S.A.C.I.
Uspallata 2430 - T. E. 91-9251/58

SI CAMBIA AROS... ¡QUE SEAN!
BURD 2 en 1

GRAN CAMPAÑA
1500 FIAT EN Laprida SOCIEDAD ANONIMA
LAPRIDA 2150 - 60
T. E. 83-2600 y 84-0212
FIAT CONCESIONARIO
GRAN CLASE
600 E
FAMILIAR

Movimiento Marítimo

Naves de Pasajeros

LINEAS FLUVIALES

Partirán hoy

Ciudad de La Plata (Flota Fluvial del Estado Argentino), a las 21, de Dársena Sur, para Montevideo.

Expreso Cacciola (Cacciola), a las 7.45, de Tigre, para Carmelo (R. O. del Uruguay).

Nicolás Mihanovich (Flota Fluvial del Estado Argentino), a las 8.30, de Dársena Sur.

Servicio de Alíscafos (Alimar), a las 8, 11.15 y 15, de Dársena D. Ambas para Colonia.

Regresarán hoy

Ciudad de La Plata, a las 7.30, de Montevideo.

Ciudad de Formosa, a las 7, de Asunción del Paraguay y escalas en Pilcomayo, Formosa, Bermejo, Las Palmas, Corrientes, Bella Vista, Lavalle, Goya, Esquina, La Paz, Santa Elena, Paraná, Diamante y Rosario.

Nicolás Mihanovich, a las 14, de Colonia.

Los tres de la Flota Fluvial del Estado Argentino y a Dársena Sur.

Servicio de Alíscafos (Alimar), a las 10.30, 13.45 y 17.30, a Dársena D, de Colonia.

LINEAS MARITIMAS

PARA BUENOS AIRES

Amazon (La Maia Real Argentina), el 28/5 de Londres y el 16/6 en ésta.

Andes C (Linea C) el 9/5 de Génova. Esperada el 27/5 en ésta.

Argentina (Moore McCormack), el 21/5 de Nueva York. El 31/5 en Río de Janeiro y el 5/6 en ésta.

Argentina Maru (Mitsui O.S.K. Line), el 29/4 de Kobe. Mañana en Curazao y el 15/6 en ésta.

Arianza (La Maia Real Argentina), el 7/5 de Londres. Hoy en Montevideo y mañana en ésta.

Brasil Star (Blue Star Line), el 5/6 de Londres y el 25/6 en ésta.

Cabo San Roque (Ybarra y Cía.), ayer de Génova. Hoy en Barcelona y en Palma de Mallorca y el 11/6 en ésta.

Charles Tellier (Naviseas), mañana de Hamburgo y el 21/6 en ésta.

Del Mar (Delta Line) el 4/5 de Nueva Orleáns. Esperada mañana en ésta.

Federico C (Linea C) ayer de Génova. Hoy en Barcelona y el 7/6 en ésta.

Giulio Cesare (Italmar) el 13/5 de Nápoles. El 27/5 en Río de Janeiro y el 31/5 en ésta.

Iberia Star (Blue Star Line), el 22/5 de Londres. Hoy en Lisboa y el 11/6 en ésta.

Louis Lumière (Naviseas), el 5/5 de Hamburgo. Mañana en Río de Janeiro y el 30/5 en ésta.

Monte Udala (Empresa Auxiliar Marítima), el 13/5 de Bilbao. Mañana en Santos y el 1/6 en ésta.

Paraguay Star (Blue Star Line), el 15/5 de Londres. El 30/5 en Río de Janeiro y el 4/6 en ésta.

Ruys (Royal Inte ocean Lines), el 15/5 de Kobe. El 28/5 en Singapur y el 14/7 en ésta.

Sakura Maru (Mitsui O.S.K. Line), el 2/6 de Yokohama y el 20/7 en ésta.

Tweelberg (Royal Interocean Lines) el 16/6 de Kobe. Hoy en Puerto Elizabeth y el 14/6 en ésta.

Tjitjalengka (Royal Interocean Lines), el 16/6 de Kobe y el 18/8 en ésta.

Vapor (Empresa Líneas Marítimas Argentinas), el 15/5 de Génova. El 31/5 en Río de Janeiro y el 5/6 en ésta.

PARA AMERICA DEL NORTE AFRICA, EUROPA Y ASIA

Africa Maru (Mitsui O.S.K. Line), el 27/5 de ésta y el 24/7 en Kobe.

Alberto Dodero (Empresa Líneas Marítimas Argentinas) el 15/5 de ésta. El 29/5 en Las Palmas y el 7/6 en Génova.

Aragon (La Maia Real Argentina), el 16/5 de ésta. El 28/5 en Las Palmas y el 3/6 en Rotterdam.

Argentina Star (Blue Star Line) el 13/5 de ésta. El 27/5 en Tenerife y el 1/6 en Southampton.

Augustus (Italmar) el 10/5 de ésta. Hoy en Cannes y en Génova y el 27/5 en Nápoles.

Brasil Maru (Mitsui O.S.K. Lines) el 28/4 de ésta. Hoy en San Francisco y el 16/6 en Kobe.

Bretagne (Compagnie Generale Transatlantique Lines), el 22/4 de ésta. Hoy en Mauricio y el 20/5 en Kobe.

Cabo San Vicente (Ybarra y Cía.), el 22/5 de ésta. Hoy en Santos y el 7/6 en Génova.

Del Norte (Delta Line), hoy de Nueva Orleáns. El 29/5 en San Juan, el 31/5 en Bridgetown, el 5/6 en Río de Janeiro y el 10/6 en Santos, el 12/6 en Montevideo y el 15/6 en ésta.

Del Sud (Delta Line), el 14/5 de ésta. El 27/5 en La Guayra y el 5/6 en Nueva Orleáns.

Laënnec (Naviseas), el 14/5 de ésta. El 30/5 en Las Palmas y el 4/6 en El Havre.

Monte Umbe (Ybarra y Cía.), mañana de ésta y el 15/6 en Barcelona.

Provence (Línea C) ayer de Dársena A. El 27/5 en Santos y el 11/6 en Nápoles.

Rio Tunuyán (Empresa Líneas Marítimas Argentinas), el 8/5 de ésta. Mañana en El Havre y el 29/5 en Hamburgo.

Straat Banka (Royal Interocean Lines), el 15/5 de ésta. Hoy en Río de Janeiro y el 14/7 en Kobe.

Uruguay Star (Blue Star Line), el 27/5 de ésta y el 17/6 en Londres.

INFORMES PARA LA NAVEGACION

Del S. H. N. suministrados por la Prefectura Nacional Marítima

Rio de la Plata: Canal de la Magdalena, del 26 al 29 del actual, de 7 a 17.30, prohibido navegar por ejercicio tiro entre banco Magdalena y banco Gaviota, a menos de siete millas costa.

Mar del Plata: El 28 del actual, entre 16 y 18.30, por ejercicio de tiro, prohibido navegar a menos de tres millas de la costa, entre Camet y Cabo Corrientes.

Balizamiento

Canal Punta Indio: Apagadas rojas 9 y 13; blanca 9. Débiles blancas 12, 17, 25, 21 y 57. Centelleadas rojas 11, 15, 23 y 60. Corridas rojas 5, y blancas 10, 22 y 27 y rojas 24, 27, 28 y 29.

Bahía Blanca: Canal Principal, falta boya blanca 20.

Rio de la Plata: Latitud 35 grados, 31 minutos, 00 segundos Sur, longitud 57 grados, 10 minutos, 30 segundos Oeste, fondeóse torre meteorológica luz verde, destellos cada 9 segundos.

San Julián: Apagada baliza Caldera baja.

Pronóstico mareológico

Válido hasta las cinco de hoy: Corrección a las alturas de las tablas por posible acción meteorológica zona Río de la Plata, interior e intermedia hasta el codillo, un pie por debajo de los valores tabulados.

GIRO DE BUQUES

MUELLES Y PLAZOS

A la carga

Bjorstein (noruego), Dique 3, Sección 2a., 26-31/5.

Ecuatorian Reefer (danés), 2o Espigón de Puerto Nuevo, 24-26/5.

Jejui (paraguayo), Dique 2, lado Este, 25-28/5.

Norton (británico), Dique 3, S/P.

A la descarga

Arianza (británico) 2o. Espigón de Puerto Nuevo, 26-29/5.

Cabo San Agustín (alemán), Dársena A, Sección 2a., 25-30/5.

Del Mar (norteamerican), Dársena B, Sección 2a., 26-28/5.

Krk (yugoslavo), Dique 4, Sección 4a., 26-31/5.

Mo.maeglem (norteamericano), Dársena B, Sección 1a., 26-28/5.

Rhein (alemán), Dique 3, Sección 9a., 25-30/5.

Ypora (paraguayo), Riachuelo, 26-30/5.

ENTRADOS AYER

Nombre	Bandera	Agente	Carga	Procedencia	Girado a
Arzon	Francesa	Naviseas	General	Génova	Dique 4
C. Rivadavia	Argent.	Y.P.F.	Petról.	La Plata	Dna. Inf.
E. Reefer	Danesa	Dodero	General	Santos	Dna. A/B
Lukala	Belga	C. M. Belga	General	Amberes	Dna. B
Mormacwind	Norteam	M.M.Cormac	General	Los Angeles	Dique 4
Pacific E.	Noruega	Salen	General	Oslo	Dique 3
Padova S.	Británica	B. S. Line	General	Génova	D. Sud 1a
Provence	Francesa	Dodero	General	Génova	Dna. D
Thalis	Liberian	Capesa	Compl.	Rosario	Dique 4

SALIDOS AYER

Nombre	Bandera	Agente	Carga	Lug. salida	Destino
Amstenveld	Holand.	Sudocean	General	Dársena D	R. China
Araguaya	Finland.	L. Finland.	General	Dársena C	Kotka
Astrana	Argent.	Astramar	General	Dársena Inf.	La Plata
D. Miracle	Liber.	Capesa	General	Dársena D	Génova
Fletero	Argent.	E. L. M. A.	Lastre	Dársena C	N. York
G. Mosconi	Argent.	Y.P.F.	General	Dársena Inf.	La Plata
Iridina	Francesa	Naviseas	General	D. Sud 3a	Venezuela
K. I. Galczyn	Polaca	Soler	Lastre	Dique 4	Gdynia
M. Ezcurra	Argent.	Y.P.F.	Lastre	D. Sur	La Plata
Nopal Rex	Noruega	Internac.	General	D. Sud 3a	Campana
Provence	Francesa	Dodero	General	Dársena A	Génova
Tara	Holand.	Argemar	General	Dársena D	Rotterdam
Thira	Panam.	Austral	General	Dique 4	N. York
Waterland	Holand.	Dodero	General	Dársena D	Hamburgo

POR ENTRAR HOY

Nombre	Bandera	Agente	Carga	Procedencia	Girado	A las
Astramar	Argent.	Astramar	Petról.	La Plata	Dna. Este	13
Batissa	Argent.	Est. Marít.	Petról.	Rada	D. Sud 3a	18
C. Riva'via	Argent.	Y.P.F.	Petról.	La Plata	Dna. Inf.	8
M. Ezcurra	Argent.	Y.P.F.	Petról.	La Plata	Dna. E.	4
Padova S.	Británica	B. S. Line	General	Génova	D. Sud 1a	8
Teeteen	Argent.	Est. Marít.	Petról.	C. Riva'via	D. Sud 2a	22
Rhein	Alem.	Delfino	General	Nueva York	Dique 3	7

POR SALIR HOY

Nombre	Bandera	Agente	Carga	Lug. salida	Destino	A las
G. Mosconi	Argent.	Y.P.F.	Lastre	Dársena Inf.	La Plata	7
Harvella	Argent.	Est. Marít.	Lastre	D. Sud 2a	C. Riv'via	10

Movimiento de Aviones

POR LLEGAR HOY

Compañía	Vuelo	Origen	Hora
A EZEIZA			
Servicios transatlánticos			
Alitalia	582	Milán	14.25
Air France	83	París	12.55
Brit. Unit.	663	Londres	9.10
K.L.M	791	Amsterdam	12.20
Servicios americanos			
A. Peruanas	93	Lima	16.10
Brit. Unit.	664	Santiago	23.—
Cruzeiro	403	R. Janiero	14.—
L.A.N.	202	Asunción	10.50
Panakra	81	N. York	14.25
Swissair	463	Santiago	9.5
AL AEROPARQUE			
Servicios americanos			
Aerolineas	215	Montevideo	9.40
Aerolineas	225	Montevideo	12.40
Aerolineas	297	Asunción	12.30
Aerolineas	235	Montevideo	15.40
Aerolineas	245	Montevideo	18.40
Aerolineas	217	S. de Chile	21.35
Aerolineas	255	Montevideo	21.40
Arco	201	Colonia	7.45
Arco	205	Colonia	15.—
Arco	207	Colonia	18.—
Austral	301	Montevideo	9.50
Austral	303	Montevideo	13.50
Austral	305	Montevideo	16.50
Austral	307	Montevideo	20.50
CAUSA	101	Montevideo	7.45
CAUSA	103	Montevideo	10.45
CAUSA	105	Montevideo	15.10
CAUSA	107	Montevideo	19.45
PLUNA	151	Montevideo	7.—
PLUNA	153	Montevideo	10.—
PLUNA	155	Montevideo	14.—
PLUNA	157	Montevideo	17.—
PLUNA	159	Montevideo	20.—
Servicios de cabotaje			
Aerolineas	719	Concordia	8.35
Aerolineas	645	C. Rivadav.	12.—
Aerolineas	695	R. Gallegos	12.—
Aerolineas	705	Corrientes	12.30
Aerolineas	507	V. Dolores	12.30
Aerolineas	721	P. de Libres	14.05
Aerolineas	757	Resistencia	14.10
Aerolineas	583	San Juan	16.15
Aerolineas	561	Catamarca	17.40
Aerolineas	519	Tucumán	18.15
Aerolineas	631	M. d'Plata	19.—
Aerolineas	603	C. Rivadav.	19.30
Aerolineas	521	Jujuy	20.10
Aerolineas	703	Posadas	21.25
Aerolineas	217	Mendoza	21.35
ALA	949	Posadas	10.50
ALA	949	P. d'Libres	10.50
ALA	257	Formosa	19.5
ALA	257	Resistencia	19.5
ALA	257	Santa Fe	19.5
ALA	157	Rosario	19.5
ALA	249	Santa Fe	9.45
ALA	243	Rosario	9.45
Austral	401	Córdoba	13.—
Austral	403	Mendoza	20.10
Austral	801	C. Rivadav.	21.30
Austral	851	Bariloche	18.40
LADE	141	Córdoba	17.15
LADE	141	Paraná	17.15
LADE	151	Paraná	12.50
LADE	151	Rafaela	12.50
TABA	105	T. Arroyos	14.15
TABA	103	Navarría	14.15
TABA	101	C. Suárez	13.40
TABA	101	Daireaux	13.40
A PRIMERA HORA DE MAÑANA			
A EZEIZA			
Servicios americanos			
Avianca	41	N. York	1.—

NOTA: Las escalas correspondientes a los vuelos indicados en este cuadro son las siguientes:

Llegadas

A. Peruanas 93: Santiago. **Alitalia 582:** Roma, Dákar, Río de Janeiro San Pablo Montevideo. **Air France 83:** Madrid, Río de Janeiro, San Pablo Montevideo. **Brit. Unit. 664:** Santiago. **Cruzeiro 403:** Río de Janeiro, San Pablo Montevideo. **Brit. Unit. 663:** Lisboa. Las Palmas. Río de Janeiro. **Cruzeiro 403:** S. Pablo, P. Alegre. **Panagra 81:** Miami, Panamá, Lima, Santiago. **KLM 791:** Zurich, Lisboa, R. de Janeiro, Montevideo.

Salidas

A. Peruanas 64: Santiago. **British United 664:** Río de Janeiro, Las Palmas, Lisboa. **Cruzeiro 104:** P. Alegre, S. Pablo. **Aerolineas 130:** R. de Janeiro, Recife, Dakar, Madrid, París. **Panagra 80:** Santiago, Lima, Panamá, Miami. **Real Aerovias 882:** Montevideo, Porto Alegre, San Pablo. **Swissair 463:** Montevideo, Río de Janeiro, Dakar, Ginebra. **Lloyd A. Boliviano 382:** Lima.

POR SALIR HOY

Compañía	Vuelo	Destino	Hora
DE EZEIZA			
Servicios transatlánticos			
Aerolineas	130	Londres	10.45
Brit. United	664	Londres	24.—
Swissair	463	Zurich	9.50
Servicios americanos			
A. Peruanas	64	Lima	18.10
Air France	83	Santiago	15.40
Alitalia	582	Santiago	15.10
Cruzeiro	404	R. Janiero	15.—
Brit. Unit.	663	Santiago	10.10
K.L.M.	791	Santiago	13.5
L.A.N.	203	Asunción	12.30
Ll. Boliv.	852	Cochabamba	7.30
Panagra	80	Nueva York	19.10
Real Aerov.	822	R. Janeiro	17.30
DEL AEROPARQUE			
Servicios americanos			
Aerolineas	704	Asunción	6.—
Aerolineas	214	Montevideo	7.30
Aerolineas	224	Montevideo	10.30
Aerolineas	234	Montevideo	13.30
Aerolineas	216	S. de Chile	14.15
Aerolineas	244	Montevideo	16.30
Aerolineas	254	Montevideo	19.30
Arco	202	Colonia	8.30
Arco	206	Colonia	15.45
Arco	208	Colonia	18.45
Austral	300	Montevideo	8.—
Austral	302	Montevideo	12.—
Austral	304	Montevideo	15.—
Austral	306	Montevideo	19.—
CAUSA	102	Montevideo	11.30
CAUSA	104	Montevideo	16.—
CAUSA	106	Montevideo	20.30
CAUSA	108	Montevideo	8.—
PLUNA	152	Montevideo	10.45
PLUNA	154	Montevideo	15.—
PLUNA	156	Montevideo	18.—
PLUNA	160	Montevideo	21.—
Servicios de cabotaje			
Aerolineas	654	C. Rivadav.	4.30
Aerolineas	582	San Juan	4.45
Aerolineas	718	Concordia	5.—
Aerolineas	704	Corrientes	5.—
Aerolineas	506	V. Dolores	6.15
Aerolineas	644	C. Rivadav.	6.30
Aerolineas	644	R. Gallegos	6.30
Aerolineas	756	Resistencia	7.15
Aerolineas	520	Jujuy	8.—
Aerolineas	720	P. de Libres	8.15
Aerolineas	560	Catamarca	8.30
Aerolineas	546	Mendoza	11.30
Aerolineas	518	Tucumán	13.45
Aerolineas	216	Mendoza	14.15
Aerolineas	702	Posadas	14.45
Aerolineas	604	C. Rivadav.	15.—
Aerolineas	630	M. d'Plata	16.—
ALA	156	Rosario	6.—
ALA	156	Santa Fe	6.—
ALA	156	Resistencia	6.—
ALA	156	Formosa	6.—
ALA	152	Rosario	13.30
ALA	152	Corrientes	13.30
ALA	152	Posadas	13.30
ALA	178	Rosario	19.30
Austral	400	Córdoba	9.—
Austral	402	Mendoza	14.30
Austral	800	C. Rivadav.	8.30
Austral	850	Bariloche	11.—
LADE	150	Paraná	8.—
LADE	150	Córd

Hoy se hará el desquite entre C. Clay y S. Liston

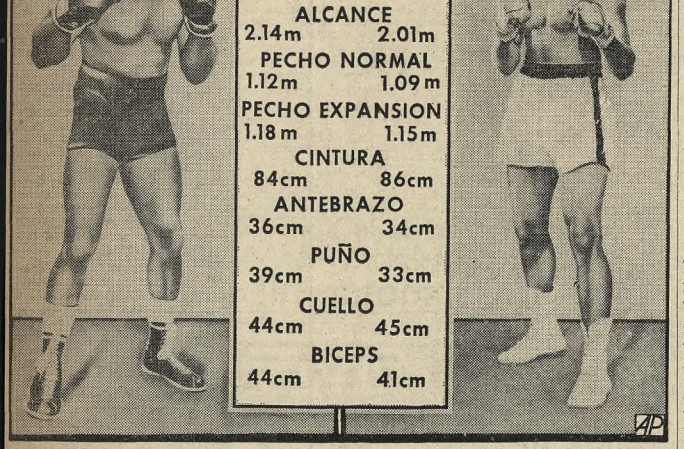

LEWISTON, Maine, 24 (AP). — El combate por el título mundial de los pesados —sin el reconocimiento de la Asociación Mundial— entre Cassius Clay y Sonny Liston se realizará mañana a las 21.30 (22.30 hora argentina) en el paqueño centro de la Juventud Maine, que tiene sólo asientos para 4900 personas.

Liston, favorito 7 a 1 en el primer encuentro, lo es también en el desquite, pero la cotización en las apuestas se ha reducido de 9-5 a 13-10.

Por el combate a 15 vueltas, según se espera, se logrará un total de cinco millones de dólares, principalmente por los derechos del circuito cerrado de televisión a 256 teatros y estadios con capacidad para un millón de personas.

Es posible que cada púgil reciba unos 690.000 dólares, lo que justifica su interés por efectuar un combate que ha sido repudiado por la Asociación Mundial de Box y por la ciudad de Boston, donde iba a realizarse primero.

Clay, que prefiere ser conocido por su nombre de musulmán negro —Muhammad Ali—, no ha peleado desde su discutida victoria en Miami Beach, cuando le arrebató el título a Liston. Tampoco Liston ha peleado desde entonces.

Las cosas raras del primer match entre ambos han dejado mal gusto en la boca del público amante del deporte.

Clay no quería seguir después del cuarto round porque afirmó que no podía ver a causa de un ungüento que había en los guantes de Liston.

Liston, entonces favorito por 7-1, finalmente, se quedó sentado en su rincón cuando la campana sonó para el comienzo de la séptima vuelta y se dirigió al hospital para ser tratado por una lesión en el hombro izquierdo.

El combate de mañana comenzará a las 21.30 (hora del este de los Estados Unidos) con un árbitro que no tiene derecho a voto y tres jueces que usarán el sistema de 10 puntos, por el cual el ganador de un round recibe esa cantidad y el perdedor nueve o menos.

Clay, que tiene 23 años, es invicto en 20 peleas profesionales, de las cuales ganó 16 por knock-out. Liston tiene un record de 33-2, con 25 victorias por knock-out.

Liston, que ahora vive en Denver, afirma que su hombro no le quiere se ha mejorado completamente. Clay insiste en que la operación de hernia a que se sometió en noviembre no lo dificultará.

Clay, sombrío

AUBURN, Maine, 24 (AP). — Un sombrío Cassius Clay dijo que sólo teme a dos personas: Elijahn Mohammed y su mensajero, William Fard.

Clay mostró fotografías de los dos dirigentes de los musulmanes negros en una conferencia de prensa después de su llegada para la pelea de mañana con Sonny Liston, en Lewiston, por el campeonato mundial.

El parlanchín campeón estaba callado. Solamente alzó la voz cuando desmintió un rumor de que hombres armados lo buscaban.

Clay afirmó que después de Liston quería enfrentar a Patterson, y que no habrá otra pelea con aquél bajo ninguna circunstancia.

No vaticinó lo que durará la pelea del martes, limitándose a decir: "No llegará a 10 rounds". Señaló que sabía lo que iba a ocurrir, pero no quería decirlo porque "la gente no vendría a la pelea diciendo que estaba arreglada".

El referee y un asesor

LEWISTON, Maine, 24 (AP).— La intención de la Comisión de Boxeo del Estado de Maine es mantener en secreto la identidad del referee del combate hasta la hora de la pelea.

Según se señaló, parece que Liston tiene un asesor estratégico: Cus D'Amato. Este admitió que dirigió sesiones de Liston los tres últimos días. D'Amato entrenó al campeón mundial de los semipesados José Torres, que destrozó a Willie Pastrano y el estilo de éste es parecido al de Clay, ya que los dos deben ser acorralados para poder pegarles.

Liston dijo que su deficiente entrenamiento para la primera pelea se debió a que no tenía los sparring partners indicados.

La pelea de mañana será la primera que transmita el satélite "Pájaro Madrugador" a Europa.

Embargo a Liston

AUBURN, Maine, 24 (AP). — La bolsa del púgil Sonny Liston, en su pelea de mañana contra Cassius Clay fue embargada por una acción judicial.

La orden se basó en una reclamación hecha por la Associated Booking Corporation, de Nueva York, de que Liston no realizó una serie de combates en Inglaterra y Escocia, según un acuerdo firmado por Jack Nilon, sindicado como "agente exclusivo del acusado Liston".

El embargo no impedirá la realización de la pelea ni retendrá el dinero proveniente de la transmisión por radio y televisión.

La orden prohibió a Liston recibir, y a los promotores pagar, el 30 por ciento de lo que le corresponde al ex campeón por el ingreso por la venta de entradas en el gimnasio juvenil de Maine, o hasta la cantidad de 69.815 dólares (aproximadamente pesos argentinos 12.042.625).

Transmitirán el combate

Por Radio Splendid y Radio Libertad será transmitido el combate que esta noche realizarán en los Estados Unidos los pesados Sonny Liston y Cassius Clay. El programa, directamente desde el Centro de la Juventud de Maine, comenzará a las 22.

Otro triunfo de Quintero

MEXICO, 24 (AFP). — El semimediano argentino Francisco Quintero venció por knock out en el primer round al mexicano Librado Vázquez, en un combate previsto a diez vueltas en esta capital.

Quintero, que tiró dos veces a su rival, demostró claramente que es demasiado buen boxeador para ser enfrentado con adversarios de pocos recursos.

Rugby

KIMBERLEY, Africa del Sur, 24 (AFP). — La formación del equipo argentino de rugby que jugará en esta ciudad pasado mañana con el Griqualand West Country District, será la siguiente: R. Cazenave; H. Goti, J. Benzi, M. Pascual y E. España; M. Beccar Varela y L. Gradín; G. Illia; J. L. Imhoff y H. Silva; L. García Yáñez y A. Otaño; A. Silveyra, N. González del Solar y W. McCormick. Imhoff está lesionado y en caso de no poder actuar sería reemplazado por Raúl Loyola.

Fue cedido el terreno para un club de yates

Luego de intensas gestiones el Yacht Club Atlántico logró que el Ministerio de Hacienda y Economía de la provincia de Buenos Aires le otorgara en concesión los terrenos fiscales que están ubicados frente a la boya del kilómetro 25,800 del canal costero.

Se trata de una extensión de tierra de 1200 metros de frente sobre el Río de la Plata y 300 de fondo, a pocos metros de la desembocadura del río Luján, en el partido de San Fernando.

Preside el Yacht Club Atlántico —que fue fundado el 7 de julio de 1963—, el destacado yachtsman David Sigal, bien conocido por sus cruceros y regatas a bordo del Mariandick y Don Quijote.

Es propósito de esta entidad efectuar el dragado de un espejo de agua para 300 embarcaciones con calado adecuado; construir la sede social con balneario, pileta de natación y la comodidad para el personal de administración y vigilancia; efectuar el montaje del astillero y varadero; habilitar el edificio social en la Capital Federal y los cursos de navegación destinados al logro de las finalidades del club.

Para cumplir este cometido, la comisión directiva decidió realizar una conscripción de socios, otorgando facilidades para su ingreso a los que presenten la solicitud antes del 30 de julio próximo en Gallo 220-50, 5º piso, teléfono 45-3338.

El Yacht Club Atlántico viene a llenar una necesidad en el deporte del yachting, ya que la carencia de fondeaderos aguiza el problema del amarre de yates, además el fomento y enseñanza de la navegación de aliento y de las cosas del mar cumplirán un cometido hasta ahora difícilmente logrado por instituciones similares.

Mealli continúa primero en la Vuelta de Italia

PALERMO, 24 (AP). — Doménico Meldolesi ganó la décima etapa de la Vuelta Ciclista de Italia sobre 260 Km. de recorrido, desde Messina a ésta.

Meldolesi esmpleó 7h26m.1s., a un promedio de 34Km.97 por hora.

La clasificación general después de esta etapa es la siguiente:

1o., Mealli, 53h.43m.54s.; 2o., Vittorio Adorni, a 36s.; 3o., Luciano Galbo, a 2m.59s.; 4o., Mario Negro, a 3m.8s.; y 5o., Marcello Mugnaini, a 3m.30s.

Vuelta de Guatemala

GUATEMALA, 24 (AP). — El ciclista español José Segú se adjudicó la primera etapa de la novena vuelta de Guatemala realizada en el circuito Jorge Surque, sobre 100Km., con un tiempo de 2h.20m.7s.

Buenos Aires conquistó un torneo de basquetbol

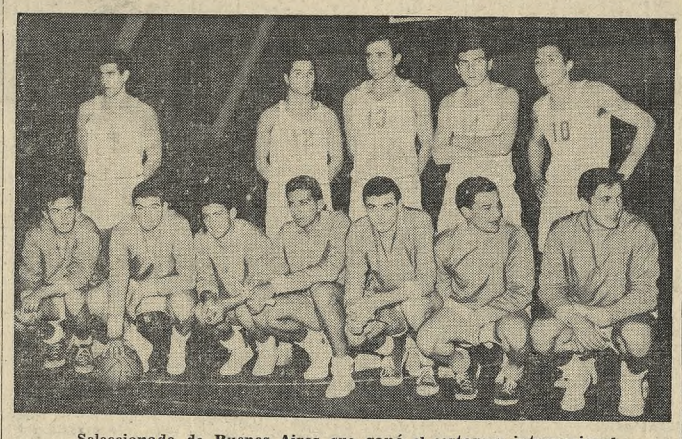

Seleccionado de Buenos Aires que ganó el certamen internacional

El seleccionado de la provincia de Buenos Aires ganó el torneo cuadrangular de basquetbol que realizó la Asociación Platense de ese deporte con motivo de festejar sus bodas de plata. En el partido decisivo batió al seleccionado de la Federación Uruguaya de Basquetbol denominado Montevideo, por 77 a 74. En el primer tiempo triunfaba Buenos Aires por 34 a 31.

El match que se efectuó en el gimnasio del Club de Gimnasia y Esgrima de La Plata, tuvo un comienzo favorable para los uruguayos, quienes mediante una marcación individual y la buena labor de Gadea y De León fueron prevaleciendo en las acciones. Los locales se iniciaron defendiendo en una formación zonal que favoreció los rápidos movimientos de su adversario.

Cuando la lucha ya se inclinaba a favor de Montevideo, un oportuno cambio en la disposición táctica —marcación sobre el hombre— y la entrada de Galliadi y Lostau, permitió a Provincia de Buenos Aires no sólo emparejar el juego sino prevalecer como consecuencia de las tareas que realizaron Cabrera y Galliadi, secundados por la efectividad de Fruet.

Para contrarrestar la suficiencia bonaerense los uruguayos pasaron a marcar a presión por toda la cancha, lo que derivó en acciones recias que determinaron la salida de Fruet, al protestar evidentemente exasperado ante una infracción de Ramiro De León. Esta ausencia fue fundamental para el equipo local, pues perdió prácticamente todo el rebote, favoreciendo la recuperación de los uruguayos. Creció entonces la figura de De León en tanto Gadea, con lanzamientos de media distancia, fue acortando la diferencia que en determinado momento llegó a ser de 11 puntos.

Se entró así en el último minuto del encuentro con una ventaja de dos dobles que Buenos Aires —aunque angustiosamente— pudo mantener merced a la destacada actuación de Galliadi, efectivo en la ejecución de los tiros libres, y la declinación de Montevideo ante la salida por faltas personales de Poyet y De León.

Dirigieron los árbitros Angel Colmegna (Capital Federal) y Adalberto Rodríguez (Córdoba). Los equipos formaron de la siguiente manera:

Buenos Aires: Fruet, 17 (x); Cabrera, 10; Barreneche, 6; Disario, 5 (x); De Lizaso, 5 (alineación inicial); Galliadi, 2; Aggouras, 0; Lostau, 10, y Mellus, 2. Director técnico, Néstor Radivoy.

Montevideo: Poyet, 13 (x); Gadea, 21; De León, 24 (x); Gómez, 2; Borroni, 0 (alineación inicial); Valverde, 2; Ciavattoni, 4; Hernández, 2; Moraldi, 0; Lagen, 0, y Schoening, 6. Director técnico, Raúl Ballefin.

Capital, tercero

Por el tercer puesto el seleccionado de la Federación de Capital superó a su similar de Córdoba por 89 a 74. En el primer tiempo ganaba Capital Federal por 41 a 30.Arbitraron los jueces Raimundo Castiñeiras (uruguayo) y Mario Raimondi (argentino). Los conjuntos se presentaron de la siguiente manera:

Capital Federal: Ros, 15 (x); Ferello, 19 (x); Masolini, 25; Guerrero, 21; Feresin, 7 (x) (formación inicial); Pelladini, 0; Cócaro, 2, y Moyano, 0.

Córdoba: Parias, 23; Oliva, 5; Regina, 7; Blando, 14; Nikietevich, 2 (formación inicial); Bertero, 7; Brum, 12; Montiveros, 2, y Heinze, 2.

La actividad desarrollada en los links de golf

La actividad de golf durante el fin de semana último fue intensa, y a los resultados publicados se agregaron éstos que detallamos a continuación:

Golf Club General San Martín

Campeonato interno
(clasificación)

F. Semper	34	37	38	36 145
A. Moschiar	39	36	34	36 145
A. Dubini	38	40	36	40 154
R. Moyano	34	40	41	39 154
G. Schneider	40	38	37	40 155
O. Comajuan	38	40	39	39 156
A. Seijas	38	41	38	41 158
F. Martín	41	38	39	40 158

Premio Curitas

A. Moschiar	39	36	34	36	145 10 135
M. Einstoss	51	47	40	44	182 44 138
F. Semper	34	37	38	36	145 6 139
F. Martín	41	38	39	40	158 18 140

Hindú Club

Premio Laguneada
(damas)

E. S. de Bruschtein - V. de Rado. A Pierini - A. Bruschtein	29 33 62
E. de Najgolberg - D. de Heller. S. Z. de Fricher - W. de Ibar	30 34 64

Individual

A. Pierini	39	40	79	11 68
I. de Korner	50	51	101	30 71
S. de Lifschitz	52	54	106	33 73

Torneo a 18 hoyos
(damas)

A. Pierini	42	41	83	11 72
E. de Zevaoglou	41	42	83	11 72
G. de Roig	51	52	104	31 73

Ganó el premio Aurora Pierini por desempate automático.

Premio Diana

A. B. Cambiasso y A. M. Cambiasso (h)	67	65	132
J. M. Serrano y C. Castiñeiras	68	69	137
R. Domenianni y J. F. Balza	71	66	137
M. Mandiá y A. Zappa	70	68	138
C. Mastandrea y J. A. Roel	71	67	138

Premio Ricardo
(últimos 18 hoyos)

R. Murchio y O. Uiecia	30	34	64
A. B. Cambiasso y A. M. Cambiasso (h)	31	34	65
H. Pastrana y L. Raskowsky	35	31	66
R. Domenianni y J. F. Balza	32	34	66
E. Rapaport y A. Andelman	32	34	66

Actos deportivos para hoy

ATLETISMO

Bernardino Rivadavia: VIII aniversario de la escuela No. 53 Juan Bautista Azopardo, prueba sobre 7000 metros, para todo competidor, en Baradero y Corrientes, Morón, a las 11. **Centro de Comerciantes de Avenida del Trabajo**: Pruebas para damas y caballeros, libre a todo competidor, en avenida del Trabajo 5348, a las 9.30.

BASQUETBOL

River Plate: Torneo Aniversario, primera división, segunda fecha, River Plate v. Lanús, en avenida Figueroa Alcorta 7597, a las 18.30. **Atlanta**: Cuadrangular por la copa 25 de Mayo, segunda y última fecha, Gimnasia y Esgrima v. Imperio Juniors y Atlanta v. Independiente, en Humboldt 350, a partir de las 18. **Banco Nación**: Partido amistoso, primera división, Círculo Urquiza v. Banco Nación, en Zufriategui 1251, Vicente López, a las 17.30.

CICLISMO

River Plate: Premio Aniversario, carreras para tercera, cuarta y quinta categorías, en el circuito K.D.T., en Palermo, a las 8.30. **Dirección Municipal del Deporte**: Pruebas para niños de 12, 13, 14 y 15 años, en el circuito K.D.T., a las 13.30.

FUTBOL

Primera: Novena fecha, Racing v. Platense, en Cuyo 520, Avellaneda; F. C. Oeste v. Boca Juniors, en Martín de Gainza 250; Argentinos Juniors v. Huracán, en Atlanta, Humboldt 350; San Lorenzo de Almagro v. Banfield, en avenida La Plata 1674; River Plate v. Atlanta, en Avda. Figueroa Alcorta 7597; Chacarita Juniors v. Vélez Sarsfield, en Gutiérrez 351, Villa Dielh, San Martín; Gimnasia y Esgrima de La Plata v. Independiente, en 60 y 118, La Plata; Newell's Old Boys v. Rosario Central en Parque Independencia, Rosario, y Lanús v. Estudiantes de La Plata, en General Acha y J. I. Arias, Lanús. Todos los encuentros comenzarán a las 14.45.

GOLF

Argentino: Copa 25 de Mayo, semifinales, en kilómetro 41,500. **Bartolomé Mitre**: Premio 25 de Mayo damas y caballeros, en Miguelete. **Cancha Municipal**: Premio 25 de Mayo, últimos 18 hoyos, en Palermo. **Hindú**: Premio 25 de Mayo, en Don Torcuato. **Hurlingham**: Premio 25 de Mayo, en Hurlingham. **Ituzaingó**: Gran premio Ituzaingó, últimos 36 hoyos, en San Antonio de Padua. **Jockey Club**: Copa Jockey Club, eliminatorias, en San Isidro. **Lomas**: Premio 25 de Mayo, foursomes semiabiertos, en Parada La Unión Ferroviaria. **Libertad**: Copa 25 de Mayo, abierto para damas y caballeros, en Libertad. **Náutico**: Premio La Brecha, en San Isidro. **Olivos**: Premio 25 de Mayo, eliminatorias y copa Luis Ricciardi, últimos 18 hoyos, en Gral. Pacheco. **Ranelagh**: Premio Herrera Vega, últimos 18 hoyos, Ranelagh. **San Andrés**: Premio 25 de Mayo, en San Andrés. **San Martín**: Premio Winston Churchill, fourball semiabierto de comienzo temporada, en Sáenz Peña. **San Isidro**: Premio Sesquicentenario, últimos 36 hoyos en San Isidro. **Tortugas**: Copa 25 de Mayo, final, en Tortugitas. **Universitario**: Premio Patria, últimos 18 hoyos, en Villa de Mayo. **Smithfield**: Copa Ricardo C. Souto, final, en Zárate.

HOCKEY SOBRE CESPED

Partido internacional: Sociedad Alemana de Gimnasia v. Manquehue, Chile, en Vidal 2600, Los Polvorines, FCGB, a las 15.

RUGBY

Primera: Décima fecha, Atlético San Isidro v. San Martín, en Roque Sáenz Peña 499, San Isidro, a las 14.45.

TENIS

Asociación: Certamen interclubs de primera división, damas, Olivos v. Comercio, en Salta 2753, Olivos, a las 14.

YACHTING

Yacht Club Olivos: Festival Abierto para las clases Snipe, Cadet International, Finn, 505, Grumete, Lightning, Río de la Plata, Penguin, Star y Dragón por los premios La Austral, La Universal, Fénix del Río de la Plata y Anglo Argentina, frente a Olivos, San Isidro y Dársena Norte, a las 11. **Náutico San Isidro**: Campeonato argentino para la clase Snipe, frente a San Isidro, a las 10.

Tabaco
Exquisita mezcla de tabacos nacionales e importados, tabaco CUTER le hará deleitar con su gusto genuinamente americano.

Parece que va en serio

LEWISTON, 24. — ¿Y aquí van a hacer la pelea?

Esto es lo que se pregunta uno, como todo el mundo, antes de llegar a Lewiston. Si fuera por lo simpática, y pintoresca, nadie le negaría méritos a esta ciudad. La población es de origen francés en su mayoría, lo cual ya sabíamos por los apellidos que figuran en todos los cargos públicos. Lo curioso es que hablan en francés, aunque son norteamericanos. Hablan también en inglés, y a veces mezclan los dos idiomas formando un dialecto que no entienden los forasteros. M. Couturier, el intendente, un hombre muy joven (no debe de tener más de 25 ó 26 años) se tomó la molestia de traerme en su automóvil hasta Poland Spring, donde hay varias cosas importantes, como ser Liston, la Western, la sala de periodistas y la oficina de credenciales de la empresa organizadora (que según dicen es financiada por gente del propio Liston).

El intendente está encantado de que se realice el match aquí, pero se resiste a verlo porque personalmente le repugna el espectáculo de la lucha. Esto no deja de ser un síntoma de los tiempos que corren para el boxeo. La pelea fue

Por Santiago Ferrari
(Corresponsal de LA NACION en Nueva York)

prohibida en Boston a último momento. Con gran prisa se eligió este sitio, que habría sido completamente inaceptable en otros tiempos. Ni siquiera esperaban vender el total de las 5800 localidades disponibles. Pero eso no los afecta. Con entradas de 100 dólares, de 50 y de 25, piensan obtener 250.000. El resto lo hará la televisión y la propaganda. Se calcula que tendrán 80.000.000 de radioescuchas y alrededor de 600.000 teleespectadores en las salas de cine de los Estados Unidos y el Canadá. Además Londres la verá de madrugada en pantalla viva, por intermedio del satélite Early Bird, y allí se grabará para transmitirse de nuevo por la mañana. Será, pues, la pelea presenciada por mayor número de gente en toda la historia del boxeo.

La ciudad no contaba ni siquiera con un ring adecuado.

El que había aquí era muy chico y hubo que traer otro de una ciudad cercana. Cuando llegamos lo estaban armando dentro del estadio.

Es éste una hondonada de tierra polvorienta, reseca al sol, rodeada de colinas verdes. Parece un galpón de chacra, un poco grande.

Liston ha declarado que va a hacer una pelea como la quiera Clay: Si éste huye, será larga; si acepta lucha, lo despacharé en seguida como a Floyd Patterson. Cassius Clay, por su parte, está locuaz y optimista como siempre.

Lo único que no quiere recordar mucho es su nombre adoptivo de Muhamad Aly, porque han hecho correr la voz de que los secuaces de Malcom se van a vengar en él de la muerte de su líder. En realidad, fue el propio Malcom, antes de separarse de la secta, el que lo convirtió a Cassius en musulmán negro. Hace un momento entró en esta sala un miembro de la empresa organizadora y anunció que iba a dar informaciones sobre la pelea. Los cronistas seguían trabajando sin hacerle caso, hasta que el hombre levantó la voz.

En vista de las amenazas que circulan contra Clay hemos asegurado su vida en un millón de dólares por tres días.

Los periodistas le cayeron encima como una jauría. ¿Qué compañía? ¿Cuánto es la prima? ¿A beneficio de quién? ¿Dónde están las amenazas? El hombre se defendió como pudo, las ironías fueron disminuyendo y por fin todos tomaron debidamente nota de la información.

El joven campeón, entretanto, ha seguido haciendo la guerra de nervios contra Liston. Dice que esta vez su rival no se va a rendir, sino que va a quedar tendido de espaldas en el suelo. Describe los golpes que le va a aplicar para eso y resume:

—El oso feo es demasiado viejo para resistirme a mí.

Se pone pensativo y agrega:

—Debe de tener más de 35 años. No podría haber llegado a ser tan feo en 35 años.

A todo esto, ¿van a pelear en serio o van a hacer otro desastre como el de Miami?

La gente lo toma como que esta vez va a ser en serio. No habría interés en una tercera lucha entre estos dos hombres. A los dos les interesa ganar. La pelea ha creado expectativa. A pesar de todas sus tachas morales, son los dos pesos pesados más fuertes de la actualidad y se han entrenado concienzadamente para su encuentro de mañana.

Caviezel encabeza el torneo de snipe

Siguen encabezando la clasificación parcial del campeonato argentino de snipe los hermanos Ernesto Enrique, timonel, de 21 años de edad, y Carlos Jorge, tripulante, de 24, con el yate Oreide II.

Estos jóvenes valores ganaron las dos regatas de ayer —tercera y cuarta—, que se efectuaron con suave viento del Norte, que luego rotó al Nordeste, y que en ningún caso superó los 6 kilómetros horarios. La intensa calma de la tercera regata obligó a los participantes a extremar recursos para cubrir el recorrido con la suave brisa reinante, pero en la cuarta comenzó a crecer y la fuerza de la brisa no prevaleció excesivamente.

Los hermanos Caviezel lograron así su tercera victoria en este torneo y, aunque ganaron en forma ajustada una de las pruebas, a escasos 55 segundos de Alberto Obarrio, lo hicieron holgadamente en la segunda, a más de un minuto sobre este mismo rival.

Tercera regata: 1o., E. E. Caviezel, Teide II, 1h.36m.48s.; 2o., Obarrio, Gaviotín II, 1h.36m.s.; 3o., L. Orella, Cid, 1h.37m.s.; 4o., P. Dates, Quest, 1h.m.28s., y 5o., P. Ferrero, Toto, 1h.37m.50s. **Cuarta regata**: 1o., E. Caviezel, Teide II, 1h.41m.s.; 2o., A. Obarrio, Gaviotín II, 1h.42m.37s.; 3o., P. Dates, Quest, 1h.42m.44s.; 4o., F. Sanjurjo, Pindal, 1h.43m.36s., y 5o., P. Ferrero, Toto, 1h.43m.52s.

Posición parcial: 1o., Caviezel, 14; 2o., Obarrio, 5932; 3o., Dates, 5782; 4o., Sanjurjo, 5411; 5o., Stoiker, 4914; 6o., Campi, 4762; 7o., Ferrero, 4373; 8o., Orella, 3754; 9o., Luciano, 3741, y 10o.,

E. Caviezel ganó tres regatas

Ramos, 4054. Oficial del día: F. Haas.

Festival abierto

Más de 100 inscriptos hay en el festival abierto que para las clases Dragón, Star, Lightning, Grumete, Río de la Plata, Penguin, 505, Cadet International y Finn organiza el Yacht Club Olivos para hoy a partir de las 11. Se establecieron recorrido frente a la Dársena Norte, Olivos y San Isidro, y los premios serán entregados hoy a partir de las 18 en el Yacht Club Olivos, cedidos por cuatro importantes compañías de seguros.

Será pavimentada una pista de autos

RAFAELA. — Se efectuó la asamblea extraordinaria convocada por el Club Atlético Rafaela para dar a conocer a los socios las gestiones que realiza la comisión directiva referente a la pavimentación del autódromo Ciudad de Rafaela, y solicitar además la autorización correspondiente para el llamado a licitación y adjudicación de la obra, según el proyecto y plano preparado por los técnicos. El secretario de la entidad, ingeniero A. Ricotti, anunció que el recorrido del circuito sufrió una modificación. Se lo llevará a 4624,46 metros, con cuyo perímetro serán necesarias exactamente 174 vueltas para cubrir las 500 millas, mientras que el ancho de las rectas será de 14 metros y el de las curvas 16,80. Las rectas, desde afuera hacia adentro, tendrán una pendiente de 28 centímetros, en tanto los peraltes de las curvas, que comenzarán con dos centímetros, se elevarán en su mayor grado 2,52 metros. En cuanto al aspecto técnico de la obra, se informó que el piso será construído con una base de arena y emulsión, de un espesor de 12 centímetros; tendrá perfiles transversales cada 20 centímetros en las rectas y cada 40 centímetros en las curvas.

Donde se hallan ubicados los boxes actualmente, se construirá un piso de hormigón simple, de una superficie de 8.500 metros cuadrados. También está proyectado un túnel que cruzará la pista, unos 150 metros antes de llegar al grado de los boxes, por donde podrán circular vehículos y personas autorizadas; tendrá 6,50 metros de ancho por 60 metros de largo, siendo la losa de 45 centímetros de espesor. El costo total de la obra se estima de 40 a 45 millones de pesos. Los asambleístas aprobaron por aclamación la moción por la cual se autoriza a iniciar las obras previstas.

LICITACION DE PAVIMENTO
MUNICIPALIDAD DE PORTEÑA
(Dpto. San Justo, Córdoba)

Llámase a Licitación Pública para la construcción de 100.000 m2. de Hormigón Simple de 15 cms. de espesor en 78 cuadras del radio urbano del Pueblo Porteña. PRESUPUESTO OFICIAL: $ 115.767.613,49. APERTURA DE LAS PROPUESTAS: 26 de Junio de 1965 - 14 horas - Despacho Municipal de Porteña. PROYECTO Y DIRECCION TECNICA: Ingeniero Civil Aurelio R. Raimondo. LEGAJO: valor $ 5.000. INFORMES Y RETIRO DE PLIEGOS: Municipalidad de Porteña, T. E. 1; en San Francisco, Ingeniero Aurelio R. Raimondo, Juan B. Justo 250, T. E. 1665. - 24 de Mayo de 1965.

ATILIO MALIZIA, Secretario — B. ITALO BRUERA, Intendente

Marta Antreasian y Carola Damm, clasificadas para representar a nuestro país en Río de Janeiro

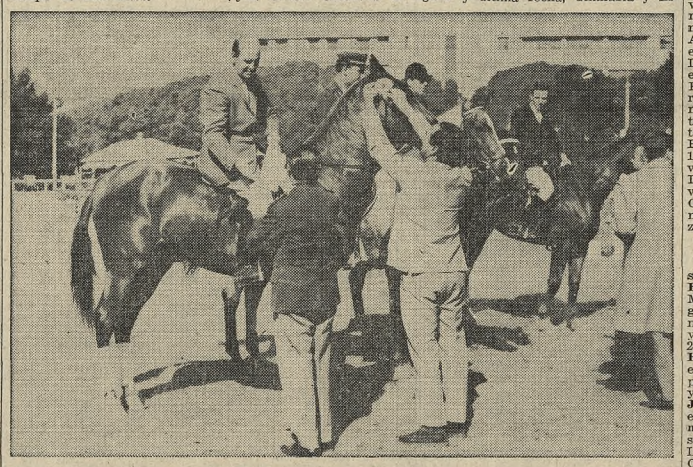

Los integrantes del equipo de jinetes con el presidente y el vicepresidente de la Federación Ecuestre Argentina, coronel Esteban Mallo y D. Alberto Prim

El equipo ecuestre que viajará a Río de Janeiro

Con una reunión de evidente calidad quedó definida ayer en el Club Hípico Argentino la selección de jinetes y amazonas que representarán a la Federación Ecuestre Argentina en el campeonato sudamericano de saltos, que se llevará a efecto en julio próximo en Río de Janeiro.

De acuerdo con los resultados obtenidos el equipo de jinetes quedó integrado por Ernesto Hartkopf, con El Fuertecito (63 ½ puntos); César Salem, con Play Boy (58 ½); Jorge Amaya, con Gemelo (58 ½), y Julio Reinoso, con Mistral (56 ½).

La representación de amazonas estará a cargo de Marta de Antreasián, con Estilo, y Carola Damm, con Malpensado.

Los jinetes

La última prueba de selección de jinetes había despertado la atención de los aficionados que siguen más de cerca nuestro movimiento hípico y fue así como el público asistió con marcado interés a la labor de los competidores, que afrontaron una prueba de saltos variados sobre dos recorridos de hasta 1m. 50 de altura. En general, teniendo en cuenta la severidad del concurso, los jinetes se desempeñaron muy bien y nuevamente se pusieron en evidencia las notables aptitudes de Play Boy, ejemplar con el que resultó ganador de la prueba el aficionado César Salem. Ernesto Hartkopf tuvo una nueva oportunidad de exponer sus grandes condiciones de jinete completo conquistando el segundo puesto con El Fuertecito. Juan Carlos Giralda, que resultó tercero, sigue afirmando las brillantes posibilidades de su caballo El Ganso. Jorge Amaya compartió el tercer puesto con Gemelo, veterano ejemplar franco y seguro hasta cierta altura, y Julio Reinoso, que también resultó tercero, se convirtió en la revelación de estos concursos de selección cuando pasó admirablemente, con Mistral, los dos recorridos con sólo 12 faltas.

Las amazonas

Cuatro amazonas estaban clasificadas para la prueba final de ayer, que consistió en un recorrido de saltos variados de hasta 1m. 30, tipo campeonato mundial, es decir, con cambio de caballos. Marta de Antreasián resultó la competidora más regular, pues sólo cometió 4 faltas con cada caballo. Le siguió Carola Damm en punto a regularidad, y en cuanto a las dos restantes, Marta Ferrer, luego de un inconveniente en un obstáculo, fue penada por no reanudar desde el punto en que había marcado la parada con Frenético, y Margarita F. de Hartkopf rodó en la valla 6 mientras actuaba con Malpensado.

La labor de las amazonas fue en general buena, pero sus esperanzas de triunfo en Río de Janeiro se limitarán un poco por efectos de las muy probadas aptitudes de varias de las aficionadas que tendrán que enfrentar allí.

La Comisión de Fomento del Caballo de Guerra premió con una montura completa a los cuatro jinetes integrantes del equipo y con una medalla de oro a cada una de las amazonas clasificadas.

Los resultados generales

Damos a continuación los resultados correspondientes a la prueba de ayer, última de la selección:

Jinetes: 1o., César Salem, con Play Boy, 8 (4-4); 2o., Ernesto Hartkopf, con El Fuertecito, 12 (8-4); 3os., Jorge Amaya, con Gemelo, 16 (8-8); Julio Reinoso, con Mistral, 16 (4-12), y Juan Carlos Giralda, con El Ganso, 16 (8-8). 6o., Carlos Damm, con Derby, 21 ½ (13 ½-8); 7o., César Salem, con Edil, 28 (20-8); 8o., Jorge Osacar, con Corrosco, 28 ¾ (16 ¼-12 ½). Carlos Moratorio, con Imborrable, sufrió una fuerte rodada en un muro de tablas de 1m. 40 de altura por 2m. en el primer recorrido; Antonio Tissera, con Muñeca, no se presentó en el segundo, y Naldo M. Dasso, con Burlete, se retiró en esta misma pasada.

Amazonas: 1a., Marta de Antreasián, 4 faltas con Estilo, 4 con Frenético, 4 con Malpensado y 4 con Malambo, total, 16 faltas; 2a., Carola Damm, 8, 4, 4 y 4, total, 20; 3a., Marta Ferrer, 8, 21, 8 ¾ y 0, total, 37 ¾, y 4a., Margarita F. de Hartkopf, 4, 4, 27 ¼ y 4, total, 39 ¾.

Nicklaus y Pott empataron en un torneo de golf

MEMPHIS, 24 (AP). — Jack Nicklaus empató con Johnny Pott en el torneo abierto de golf de Memphis, con premios de 60.000 dólares.

Nicklaus, que empezó la última rueda con 5 golpes más que el líder Julius Boros y 3 más que Pott, logró un 65 y empató con Pott con un total de 271 para 72 hoyos.

Los resultados y dólares ganados por los primeros clasificados fueron éstos:

J. Nicklaus	(9000)	67	68	71	65	271
J. Pott	(5000)	69	67	67	68	271
L. Graham	(3175)	71	66	71	65	273
McCallister	(3175)	67	71	66	71	273
J. Boros	(3175)	66	64	71	72	273
B. Yancey	(3175)	68	68	68	69	273
B. Crampton	(2225)	70	65	69	70	274
B. Verwey	(2225)	68	69	68	69	274
J. McGowan	(2000)	67	70	68	71	276
D. Beman	(Afic.)	71	71	69	66	277
R. Glover	(1500)	69	69	69	70	277

ESCUCHE HOY
a las 22.00 hs.
LA PELEA DEL AÑO!

CASSIUS CLAY
(campeón mundial)
VS.
SONNY LISTON
POR EL TITULO MUNDIAL DE TODOS LOS PESOS

POR:
LR4 RADIO SPLENDID y LS10 RADIO LIBERTAD

ES OTRA TRANSMISION EXCLUSIVA DE LA CABALGATA DEPORTIVA
Gillette
MARCA REGISTRADA

River Plate se medirá esta tarde con Atlanta

F. C. Oeste y Boca Juniors tendrán a su cargo otro de los destacados cotejos de la jornada, y en Rosario se enfrentarán los clásicos rivales lugareños

La novena fecha del campeonato de fútbol de primera división, que se iniciará hoy a las 14.45, no contiene partidos clásicos entre los equipos del Gran Buenos Aires, pero no por ello carecerá de interés para los aficionados, ya que la superación que han evidenciado los conjuntos denominados chicos, que alternan sin desmedro con los de mayor prestigio, constituye una nueva fuente de atracción.

Por ello, el match River Plate v. Atlanta es el que más se destaca, pues el primero, que con cuatro éxitos consecutivos parece haber recuperado su añorado poderío, deberá esforzarse ante el team de Villa Crespo, que luego de dos contrastes iniciales se ha mantenido invicto en las últimas seis fechas, con el consiguiente y llamativo repunte en las posiciones.

F. C. Oeste v. Boca Juniors será también una confrontación de considerable atracción, ya que aquél, que ostenta la valla menos vencida y se halla a sólo un punto de los primeros, someterá a dura prueba a su invicto rival, que, no obstante su buena situación, no ha rendido aún en la medida esperada.

En Rosario, Newell's Old Boys y Rosario Central actualizarán una vez más su tradicional rivalidad y, a despecho de la aparente disparidad de valores entre uno y otro, el primero, que será local, puede constituirse en un serio obstáculo para las pretensiones de su viejo adversario.

A continuación consignamos la nómina de los partidos, los árbitros que actuarán y la probable formación de los equipos. Los matches preliminares estarán a cargo de las respectivas terceras y reservas, y los precios de las entradas generales para mayores serán éstos: Newell's v. Rosario, 200 pesos; San Lorenzo v. Banfield, River v. Atlanta, Racing v. Platense y F. C. Oeste v. Boca, 170, y en los demás, 150. La entrada para menores tendrá un precio uniforme de 20 pesos.

River Plate v. Atlanta, en avenida Presidente Figueroa Alcorta 7597. Arbitro, Roberto Goicoechea.

River Plate: H. O. Gatti; J. M. Ramos Delgado (capitán) y R. Matosas; C. A. Sainz, V. Cap y J. Varacka; L. A. Cubilla, J. C. Sarnari, J. C. Lallana, L. V. Ruiz Quevedo "Delem" y O. T. Más. Guardavalla suplente, H. H. Ballesteros. Director técnico, Renato Cesarini.

Atlanta: M. A. Sánchez; O. A. Clariá (capitán) y S. Rico; M. R. Vignale, C. T. Griguol y J. C. Allende; J. L. Luna, H. M. Zarich, J. H. Fernández, J. C. Puntorero y R. Salomone. Guardavalla suplente, C. A. Biasutto. Director técnico, Luis Raúl Cardoso.

F. C. Oeste v. Boca Juniors, en General Martín de Gainza 250. Arbitro, Carlos Nai Foino.

F. C. Oeste: R. S. Marrapodi; S. De Gioia y J. B. Leonardi; J. A. Etchevest, E. Collado y A. P. Mogaburu; A. A. Marcos, H. R. Berón (capitán), F. R. Ribaudo, M. A. Tojo y A. H. Garabal. Guardavalla suplente, R. F. Piazza. Director técnico, Pedro Rodolfo Dellacha.

Boca Juniors: A. Roma; J. M. Silvero (capitán) y S. Marzolini; C. Simeone, A. U. Rattin y F. Sacchi; O. O. Corbatta, Angel C. Rojas, Alfredo H. Rojas, O. Pianetti y A. M. González. Guardavalla suplente, N. M. Errea. Director técnico, Néstor Raúl Rossi.

Newell's Old Boys v. Rosario Central, en Parque Independencia, Rosario. Arbitro, Duval Goicoechea.

Newell's Old Boys: A. M. Gironacci (capitán); L. M. de los Santos y S. Scoppa; H. Ramírez, R. R. Aguirre y R. Nemiña; J. Cardoso, M. Da Silva "Zucca", R. Molina, E. M. Rodríguez y R. O. Belén. Guardavalla suplente, R. E. Fiorio. Director técnico, Gerónimo Díaz.

Rosario Central: E. N. Andrada (capitán); J. Casares y O. N. Sesana; D. P. Aranda, J. A. Mesiano y A. A. Manilo; E. H. Juárez, J. C. Cortés, J. F. Sasia, N. Manfredi y A. A. Bielli. Guardavalla suplente, A. R. Spilinga. Director técnico, José D' Amico.

San Lorenzo de Almagro v. Banfield, en avenida La Plata Nº 1674. Arbitro, Luis Pestarino.

San Lorenzo: J. M. Pérez; J. C. Magliolo y R. A. Páez (capitán); R. J. Gramari, I. Santamaría y J. R. Albrecht; J. Fazio, A. Rendo, F. J. Arean, R. Coronel y V. F. Casa. Guardavalla suplente, O. N. Paladini. Director técnico, Roberto Resquín.

Banfield: E. L. Righi; O. O. Calics y N. López; A. Vázquez (capitán), A. Peanno y O. R. Villano; M. N. Chaidid, R. E. Blázquez, N. S. Raffo, L. Maidana y R. Zárate. Guardavalla suplente, O. Cavallero. Director técnico, Benicio Acosta.

Chacarita Juniors v. Vélez Sarsfield, en Gutiérrez 351, Villa Diehl, San Martín. Arbitro, Luis Antonio Ventre.

Chacarita Juniors: H. J. Cordero (capitán); A. A. Bertolotti y O. A. Laginestra; R. Blanco, N. Sanguinetti y C. A. Arro; L. F. Leeb, J. E. Roldán y C. Rabbito o N. Rambert. Guardavalla suplente, J. U. Traverso. Director técnico, Juan José Pizzuti.

Vélez Sarsfield: R. A. Domínguez; I. S. Ovejero y L. M. Atela; H. V. Avalos, A. Cielinski (capitán) y R. J. Canosa; E. J. Curia, L. L. Recúpero, D. A. Willington, A. González y J. C. Carone. Guardavalla suplente, J. M. Marín. Director técnico, Jorge Ismael Ruiz.

Racing v. Platense, en Cuyo 520, Avellaneda. Arbitro, Carmelo Minutella.

Racing: A. M. Cejas; N. Aniado (capitán) y M. A. Vidal; O. H. Martín, O. J. Pastoriza y R. Perfumo; O. T. Canadel, J. C. Rulli, J. C. Cárdenas, J. D. Martinoli y C. Castillo. Guardavalla suplente, R. Szapiel. Director técnico, José María García Pérez.

Platense: E. J. Topini; L. Mansueto y J. C. Schneider (capitán); S. R. Ruiz, H. Scarduila y J. C. Murúa; J. H. Miranda, N. Togneri, A. H. Marchesi, O. Guzmán y E. E. Gennoni. Guardavalla suplente, F. J. Gerónimo. Director técnico, Antonio Falduti.

Gimnasia y Esgrima de La Plata v. Independiente, en 60 y 118, La Plata. Arbitro, Miguel Comesaña.

Gimnasia y Esgrima: C. J. Minoian; P. L. Galeano y A. Rosi; W. Davoine (capitán), R. D. Rogel y A. Carro; L. G. P. Ciacia, J. Marchetta, E. Restivo, M. Pardo y G. Escalada. Guardavalla suplente, R. Romera. Director técnico, Alejandro Galán "Jim Lopes".

Independiente: M. A. Santoro; R. M. Navarro (capitán) y R. E. Pavoni; R. O. Ferreiro, D. Acevedo y J. C. Guzmán; R. Bernao, O. L. Mura, V. de la Mata, R. R. Avallay y R. A. Savoy. Guardavalla suplente, O. R. Toriani. Director técnico, Manuel José Giúdice.

Argentinos Juniors v. Huracán, en Atlanta, Humboldt 350. Arbitro, Angel Norberto Coerezza.

Argentinos Juniors: O. A. Miguelucci; J. C. Valentino y M. E. O. Echegaray; J. E. Díez (capitán), H. D'Ambrosio y A. O. Vieitez; G. Luraschi, R. J. Pupo, O. J. Malleo, M. Benítez y R. R. Ulrich. Guardavalla suplente, R. Navarro. Director técnico, Florencio Doval.

Huracán: C. A. Buttice; J. C. Ginarte (capitán) y E. J. Jáuregui; O. R. Hornes, S. H. Viberti y A. R. Poncio; H. O. Facundo, M. Mayza, F. C. Horsten, E. Zárate y L. R. Brookes. Guardavalla suplente, J. Zayas. Director técnico, Ernesto Bernardo Cucchiaroni.

Lanús v. Estudiantes de La Plata, en Inocencio Arias y General Acha, Lanús. Arbitro, Guido Guazzardi.

Lanús: R. H. Irusta; F. J. Bravo y R. L. Avalos; R. C. Tedeschi, H. J. Guidi (capitán) y M. Degli Innocenti; F. D. Parenti, M. E. Pando, A. M. Silva, B. Acosta y J. J. De Mario. Guardavalla suplente, S. Piazza. Director técnico, Pedro Areso.

Estudiantes: H. J. Poletti; M. A. López y J. C. Spadaro; R. F. Cheves (capitán), R. H. Madero y C. Malbernat; C. S. Bilardo, R. Santiago, M. N. Conigliaro, E. Flores y J. R. Verón. Guardavalla suplente, J. A. Oleynicky. Director técnico, Osvaldo Juan Zubeldía.

F. C. Oeste - Boca

F. C. Oeste como local	*Boca Juniors como local*
1931 ... 1_2 en San Lorenzo	1931 ... 3–3
1932 ... 1–1	1932 ... 3–1
1933 ... 0–4	1933 ... 4_1
1934 ... 1–3	1934 ... 4–2
" ... 2–6 en Platense	
1935 ... 4–4	1935 ... 2_0
1936 ... 2_1	1936 ... 5–1
1937 ... 2–2	1937 ... 3_2
1938 ... 1_1	1938 ... 1–2 en F. C. Oeste
1939 ... 3–4	1939 ... 1_0 en Chacarita
1940 ... 0_3	1940 ... 1–1 en F. C. Oeste
1941 ... 3–1	1941 ... 3_0
1942 ... 2_1	1942 ... 1–0
1943 ... 0–2	1943 ... 2_0
1944 ... 0_2	1944 ... 5–0
1945 ... 1–2	1945 ... 2_1
1946 ... 0–4	1946 ... 6–0
1947 ..... Ferro en la B	1947 ... ... Ferro en la B
1948 ... " " " "	1948 ... " " " "
1949 ... 1_1	1949 ... 2–2
1950 ... 1–1	1950 ... 1_0
1951 ... 1_2 en San Lorenzo	1951 ... 0–1
1952 ... 0–0	1952 ... 1_2
1953 ... 2_2	1953 ... 1–0
1954 ... 0–0	1954 ... 3_1
1955 ... 0_0	1955 ... 0–1
1956 ... 2–2	1956 ... 3_2
1957 ... 0–0	1957 ... 1–0
1958 ... ... Ferro en la E	1958 ... ... Ferro en la E
1959 ... 1_1	1959 ... 1_2
1960 ... 0–0	1960 ... 4–0 en Huracán
1961 ... 1_2	1961 ... 4_0
1962 ... 0–1	1962 ... 3–1
1963 ... ... Ferro en la B	1963 ... ... Ferro en la B
1964 ... 0_1 en Atlanta	1964 ... 1_0
Resumen	**Resumen**
F. C. Oeste ... ganó 3	Boca Juniors ... ganó 22
Boca Juniors ... ganó 14	F. C. Oeste ... ganó 5
Empataron 14	Empataron 3

Resumen total

Boca Juniors ganó 36 veces y anotó 127 goles
F. C. Oeste ... ganó 8 " " 50 "
Empataron 17

River Plate - Atlanta

River como local	Atlanta como local
1931 ... 1–0	1931 ... 0–1
1932 ... 5–3	1932 ... 0–1 en San Lorenzo
1933 ... 1–1	1933 ... 1–2
1934 ... 2–1 en Platense	1934 ... 1–8
1934 ... 5–2 en F. C. Oeste	
1935 ... 3–1	1935 ... 1–2
1936 ... 1–1	1936 ... 0–5
1937 ... 4–0	1937 ... 1–4
1938 ... 5–1	1938 ... 2–1
1939 ... 2–1	1939 ... 2–4
1940 ... 7–1	1940 ... 1–4
1941 ... 1–1	1941 ... 0–5
1942 ... 3–1	1942 ... 2–4 en San Lorenzo
1943 ... 3–0	1943 ... 2–1 en Chacarita
1944 ... 4–2	1944 ... 1–3 en San Lorenzo
1945 ... 2–0	1945 ... 2–2 en F. C. Oeste
1946 ... 6–1	1946 ... 1–5
1947 ... 3–0	1947 ... 0–1
1948 ... ... Atlanta en la B	1948 ... ... Atlanta en la B
1949 ... 7–0	1949 ... 1–2
1950 ... 1–3	1950 ... 1–4
1951 ... 6–1	1951 ... 1–1
1952 ... 3–2	1952 ... 0–2
1953 ... ... Atlanta en la B	1953 ... ... Atlanta en la B
1954 ... ... " " " "	1954 ... ... " " " "
1955 ... ... " " " "	1955 ... ... " " " "
1956 ... ... " " " "	1956 ... ... " " " "
1957 ... 4–1	1957 ... 1–3
1958 ... 0–3	1958 ... 0–1
1959 ... 1–0	1959 ... 1–0 en Huracán
1960 ... 2–0	1960 ... 1–2
1961 ... 1–1	1961 ... 1–1
1962 ... 2–1	1962 ... 0–1
1963 ... 2–2	1963 ... 0–1
1964 ... 1–2	1964 ... 2–0
Resumen	**Resumen**
River Plate ..... ganó 22	Atlanta ..... ganó 4
Atlanta ..... " 3	Atlanta ..... " 22
Empataron ... 5	Empataron 5

Resumen total

River Plate ... ganó 44 veces y anotó 166 goles
Atlanta ..... " 7 " " " 60 "
Empataron ... 8

V. Casa: un caso típico de voluntad

Reaparecerá hoy frente a Banfield. Veira sería operado

Victorio Casa desea jugar

Victorio Casa iniciará hoy la segunda etapa de su carrera futbolista, tras el accidente que protagonizó frente a la Escuela de Mecánica de la Armada, en Núñez, y en el que perdió el antebrazo derecho como consecuencia de las heridas que sufrió al ser baleado por un centinela de esa repartición.

Autorizado por el cuerpo médico de San Lorenzo, reaparecerá esta tarde en el equipo de primera división frente a Banfield. Los análisis que se le practicaron ratifican que no han quedado secuelas de la operación y del accidente. La esquirla de la bala alojada en la región abdominal derecha, no le molesta; en caso de que notara algún inconveniente futuro, los médicos ordenarían su extirpación.

Quizás el cuerpo médico sanlorencista hubiera preferido dilatar un poco más su reaparición, pero el flojo desempeño del team impulsó al director técnico Roberto Resquín y a los dirigentes a acelerar su reincorporación, validado de que en las prácticas demostró que mantiene su habilidad casi igual que antes de que le amputara el miembro. También medió el indeclinable tesón y la alta moral y estado anímico que reveló en todo momento Casa, quien fue el primer interesado en volver al equipo. Por otra parte, el winger fue sometido a un período de reeducación, utilizándose la técnica del yudo, complementada con ejercicios especiales a cargo del preparador físico de San Lorenzo, señor Rodolfo Mas.

En casos como el de Casa generalmente se tienen en cuenta dos premisas: la colocación de un aparato ortopédico con la ulterior etapa de su adaptamiento a la reintegración acelerada a la actividad. Casa, por su temperamento; los médicos por sus conocimientos del problema y el cuerpo técnico y los dirigentes no tuvieron ninguna duda al ubicarlo en esta última situación, a sabiendas de que la condición de mutilado de aquél mermará su resistencia física, teniendo en cuenta los riesgos a que está expuesto todo futbolista. De caer mal en la cancha podría ocurrir que sufriera alguna fractura en la parte que resta del brazo derecho o bien en el hombro.

En cuanto a la posibilidad de que Casa utilice más adelante una prótesis, el tiempo se encargará de determinarlo en el momento adecuado. Lo real es que ningún jugador puede actuar en la cancha con prótesis por prohibirlo la reglamentación de la AFA. En la misma situación están los enyesados. Se considera un riesgo para ellos y para los adversarios. Para ellos, porque si se golpea la prótesis, inevitablemente se destrozará y aparatos de esa naturaleza son muy caros y para los rivales, porque chocar o golpearse con un jugador en esas condiciones puede derivar en una seria lesión.

Con respecto al ofrecimiento hecho por la Secretaría de Marina, de trasladar a Casa a cualquier parte del mundo donde se le pueda colocar un brazo ortopédico que le facilite su desempeño futuro, trascendió en San Lorenzo que ello es sólo una gentileza de aquella Secretaría de Estado y no un reconocimiento de culpabilidad del accidente, ya que de las conclusiones del sumario se desprendería la evidente culpabilidad del futbolista.

Al margen de todo ello, se descuenta en San Lorenzo que el déficit que pueda evidenciar Casa se podrá subsanar con el apoyo que le prestarán sus compañeros.

La lesión de Veira

El insider Héctor Veira, de San Lorenzo, no se ha recuperado de su lesión en el tobillo izquierdo con la rapidez esperada. Ya no tiene la rara dolencia, pero la dolencia no evolucionó adecuadamente y, tanto, que los doctores Rizzo e Isaurralde, de San Lorenzo, determinarán en esta semana si será sometido a una intervención quirúrgica.

Será multado Albrecht

José Rafael Albrecht, expulsado durante el match con River Plate por aplicarle un cabezazo intencional a Sainz, sólo será multado. Desde el 26 de diciembre de 1963 no tiene antecedentes. Fue citado por el Tribunal de Penas para mañana a las 19.

R. Ferreiro quedó en el seleccionado

Reemplazaron a Santoro y Mura e incorporaron a Minoian. Giúdice viajó a Italia. Independiente y su estada en Europa

La comisión de selección de la AFA y el director técnico José María Minella accedieron en parte al deseo de Independiente de excluir a sus tres jugadores del equipo nacional, que el lunes próximo a las 10.45 viajará por vía aérea rumbo a París, donde el jueves 3 de junio, a las 20.30 —15.30 hora argentina— jugará en el estadio Parc des Princes con el team francés.

El guardavalla Miguel Angel Santoro y el insider Osvaldo Mura fueron retirados del plantel, no así el half Roberto Ferreiro, por ser titular del equipo. Sólo fue cubierta la plaza de Santoro, nombrándose a Carlos Minoián, de Gimnasia y Esgrima de La Plata. En caso de ser necesario incorporar algún elemento, se haría para el segundo cotejo, éste en Río de Janeiro, el miércoles 9 frente al combinado brasileño. La delegación, que se hospedará en el Hotel Trianón Palace, de Versailles, se reunirá pasado mañana a las 21 en La Emiliana de esta capital, donde comerán con el titular de la AFA, doctor Francisco Perctte y los miembros de la comisión de selección y Minella.

De acuerdo con la Federación Francesa, durante el encuentro podrá ser cambiado el guardavalla en cualquier momento por estar lesionado y otro jugador antes de concluir el primer tiempo.

La fecha del 29

La comisión de selección de la AFA pidió al consejo directivo de ésta, que se reunirá mañana, se anule la fecha de primera categoría del sábado próximo, para resguardar de lesiones a los futbolistas del seleccionado nacional que viajarán a Francia y Brasil. La iniciativa no tendría ambiente propicio entre la mayoría de los clubs.

Partió Manuel Giúdice

Partió ayer por vía aérea con destino a Italia el director técnico Manuel J. Giúdice, quien llevó la misión de observar el desempeño de Internazionale y Benfica, uno de los dos adversarios del team de Avellaneda en la copa Europea-Sudamericana. Aquéllos se medirán pasado mañana en Milán por la final de la copa de Europa. Giúdice regresaría a ésta el viernes o el sábado.

Antes de viajar, el adiestrador expuso su deseo de alterar el proyecto de llevar al equipo a las serranías cordobesas para completar su preparación. Pidió hacer lo mismo en Italia o en Portugal —según sea el rival—, para lo cual el plantel de 15 ó 16 jugadores irá a Europa con una semana de anticipación. No integrará la delegación el insider Mario Rodríguez, que sigue enyesado de un hombro —sufrió una luxación— y tendrá para diez días más en esas condiciones.

Film sobre el fútbol

Se está filmando una película en 35 mm. sobre la actuación de Independiente en la copa Libertadores de América, que será oportunamente completada con el match final ante el ganador de la copa de Europa. Además en el film se recordarán los momentos estelares de nuestro fútbol.

Pases de jugadores

La Asociación Uruguaya pidió a la AFA los pases de Néstor Martín Errea y Alcides Vicente Silveira, de Boca Juniors, y la Confederación Brisleña, el de Paulo Valentim.

El delantero Dante Lugo (ex Lanús y Ferro) y Jorge Entrerríos (ex Independiente) se alistarían en el fútbol venezolano.

Premios en Vélez

Vélez Sarsfield premió con 30.000 pesos a cada uno de los futbolistas por su victoria frente a Gimnasia y Esgrima. Corresponde a la escala prevista para cuando el equipo marche primero.

A su vez, Defensores de Belgrano premió a los suyos con 8000 pesos por el empate con Tigre.

Match cancelado

Colón canceló el match previsto para hoy con Guaraní.

El Dr. Oliva en Chacarita

El doctor Rubén Oliva, médico deportólogo, se hizo cargo de la atención de los jugadores amateurs de Chacarita Juniors.

Las recaudaciones

Las ocho fechas del campeonato de primera división produjeron 95.399.712 pesos, por la venta de 702.676 entradas. Hechas las deducciones de 81.024 por seguro del espectador, 1.806.375 por honorarios de los árbitros; 389.500 por policía adicional; 9.369.849 por impuestos municipales; 5.682.528 retenidos por la AFA, y 882.432 por la Caja de Previsión, los 18 clubs se distribuyeron 77.188.004 pesos, de esta manera:

Boca Juniors	$ 9.099.038.—
River Plate	" 7.801.868.—
San Lorenzo	" 7.132.071.—
Independiente	" 6.850.820.—
F. C. Oeste	" 4.972.192,50
Racing	" 4.543.198.—
Rosario Central ...	" 3.948.570.—
Argentinos Juniors ..	" 3.897.594,50
Platense	" 3.879.205.—
Huracán	" 3.744.014.—
Lanús	" 3.597.214.—
Estudiantes	" 3.334.198,50
Vélez Sarsfield	" 3.250.656.—
Banfield	" 3.230.584,50
Newell's	" 2.427.489.—
Chacarita Juniors ...	" 2.313.758.—
Gim. y Esgrima ...	" 2.153.428.—
Atlanta	" 2.012.161.—

Renuncio Jim Lopes

Alejandro Galán, "Jim Lopes", renunció ayer como director técnico de Gimnasia y Esgrima de La Plata. Lo hizo durante el adiestramiento del plantel profesional, oportunidad en que los futbolistas, a través del zaguero Pedro Galeano, le solicitaron que desistiera de su actitud, pues entendían que el flojo desempeño del equipo no se debía a las directivas emanadas de la dirección técnica, sino por los altibajos propios de todo conjunto. También algunos dirigentes trataron de hacerle cambiar de parecer, pero reiteró que se alejará de su cargo tras el encuentro de hoy con Independiente.

Torneo platense

LA PLATA. — Los resultados de la cuarta fecha del campeonato de primera división de la Liga Amateur Platense fueron éstos:

San Carlos 3 v. La Plata 0, Villa Albino 0 v. Los Tolosanos 2, Riachuelo 4 v. Circunvalación 1, Pettirossi 3 v. Verónica 0, Porteño 3 v. Everton 1 y Atenas 0 v. El Fortín 0. Quedó libre Estrella de Berisso.

San Carlos marcha primero con 8 puntos, seguido de Los Tolosanos y Riachuelo (con un partido menos jugado cada uno) con 6 y último está Atenas con 1.

G. Peralta no pudo doblegar a Miguel Páez

MAR DEL PLATA. — Un serio escollo fue para Gregorio Peralta (84Kg.100) el púgil local Miguel A. Páez (79kg.600). Luego de diez rounds muy intensos —en el quinto el campeón argentino estuvo a punto de ser derribado— el combate terminó igualado. El match se realizó en el estadio Bristol y se recaudaron 846.940 pesos.

La final de pelota del Club Urquiza

Domingo Olite golpea con zurda, junto a Curto

En favor de la pareja Héctor a Torreira-Domingo Olite se definió el torneo cuadrangular de pelota a paleta que organizó el Club Urquiza con motivo de festejar el 48º aniversario de su fundación.

En el cotejo final venció por 30 a 27 a la integrada por Carlos Izcurdia-Roberto Curto tras una hora de juego con estos marcadores: 6–1, 10–3, 13–4, 15–8, 15–12, 16–13, 19–14, 21–17, 21–20, 25–20, 26–22, 28–25 y 28–27.

Toda una revelación resultó el desempeño del delantero Torreira, ya que defendió con acierto y mucho apuró el juego con fuerte pegada. No desentonó frente a un delantero como Izcurdia, que, pese a su irregularidad, jugó bien.

En la zaga, Olite fue superior a Curto no sólo por la firmeza de su pegada, sino también por el tanteo, que resultó decisivo. Estaban 28–27 y Olite logró un lucido tambor cerrado.

El resumen de las intervenciones finales positivas (28) y negativas (29) fue el siguiente: H. Torreira, 8 y –4; D. Olite, 9 y –12; Izcurdia, 7 y –6, y Curto, 4 y –7.

Continuó el torneo Francisco B. Charlin

En el Club San Fernando siguió el torneo de primera B por la copa Francisco B. Charlin, con estos resultados: Atlético Versailles (L. Carrera-A. Gil) 35 v. Municipalidad B (A. J. Duro-D. Filippo) 33; San Fernando A. G. P. v. Sportivo Haedo P. F., Obras Sanitarias (J. A. Caamaño-R. de Elizalde) 30 v. Adrogué (A. Navarro-L. Anselmo) 24, Gimnasia y Esgrima A (A. Echeverría-A. Gil Muñoz) 30 v. Gimnasia y Esgrima de Lanús (V. Berón-J. Fernández) 19, Deprop (H. Salvador-C. Durán) 30 v. Club Atlético de San Isidro (G. Breuning-C. Calónico) 19 y Club Urquiza (H. Torreira-J. C. Ortega) G. P. v. Municipalidad A. P. P.

Casa LAZARO COSTA S.R.L.
Servicios de Calidad
CALLAO Y SANTA FE 44-1778 y 42-9871/72
RIOJA 280 97-8000 y 97-0091/92

AVISOS FÚNEBRES

— SEPELIOS —

✝ **ALBERTO HUGO ALLEN**, q. e. p. d., falleció en Quilmes el 24|5|65. — Su esposa, Bibiana E. Daguerre de Allen; sus hijos Carlos A. y Martín E.; su hija pol. Marta E. Cichero; su futura hija pol. Emma B. Schiaffino; sus hermanos Victoria A. de Gallisow (aus.), María Angélica A. de Walburton, Guillermo y Elena A. de Fernández; hnos. pol., sobrinos, primos y demás deudos participan su deceso e invitan a las exequias que se realizarán hoy a las 11 hs. C|m., Alberdi 52, Quilmes.—Serv. Casa Bianchi Hnos. St.

✝ **ALBINA ZUCCARINO DE BALBI**, q. e. p. d., fall. 24|5|65, c. a. s. r. y b. p. — Sus hijos Angel Silvio Juan y Domingo Luis Enrique Balbi y Renata Lerma de Balbi; nietas Patricia Liliana y Sandra Cristina; hermanas políticas, sobrinos, primos y d|d. invitan a acompañar sus restos al C. de la Chacarita hoy a las 13.30 hs. Cap. Medrano 1629. — Casa Lázaro Costa.

✝ **ASSUNTA C. DE CALANDRIA**, q. e. p. d., falleció el 24|5|65, c. a. s. r. y b. p. — Sus hijos Victorio M., José M. y María Rosa; sus hijos pol. Teresa Bernardo Vda. de Calandria y María Luisa Agüero; sus nietos Domingo V., Teresita, Angel, Miguel, Luis M. y María; sus nietas pol. Liette Nadal, José Pérez, Leonor García Marcó y Telma Díaz Valentín; sus bisnietos; su hija en el afecto Justa Galarza Méndez; su futura nieta pol. Victoria J. Hoya y d|d. invitan a acompañar sus restos al cementerio de la Recoleta hoy a las 11 hs. C|m., Rivadavia 4644. Cha. Cambiaso Hnos. St.

✝ **NICOLAS CANESSA**, q. e. p. d., falleció el 23|5|65, c. a. s. r. y b. p. — Hijas pol., hermana, nietos, bisnietos, sobrinos y d|d. invitan a acompañar sus restos al C. de la Chacarita hoy, previa misa de cpo. pte, que se oficiará en la basílica del Espíritu Santo (Medrano y Maza) a las 9.30 hs. C|m., Guatemala 4426. Rossi y Cía. S. A. Canning 959, T. E. 773-0366 y 772-5966. St.

✝ **MARIA ARVESEN Vda. DE CLAUSEN**, q. e. p. d., falleció el 23|5|65, ex. hija C|m. de la E. P. de Osmer; sus nietos Guillermo, Tomás, Gerardo y Ana María invitan a acompañar sus restos al C. de Olivos hoy a las 9.15 hs. C|m., Francia 4069, Florida, Casa Sierra, Zona Norte. St.

✝ **MARTINA DEMAESTRI DE CHITI**, q. e. p. d., falleció el 23|5|65. — Su hija María Esther; su hijo pol. Francisco Saúl Perichon; su hermano Luis Demaestri; sus nietos Oscar Saúl, Edith Angela y Martha Esther Perichon; nietos pol., sus bisnietos Marcelo Oscar, Ana María, María Cristina, Claudia Marcela y Martha Cecilia y d|d. invitan a acompañar sus restos al Cem de la Chacarita hoy a las 9 hs. C|v. Acevedo 1120, dto. B. C|d., Pirelli 3659, dto. 39. — Serv. Casa Riva. St.

✝ **ANTONIO FOLCIA**, q. e. p. d., falleció el 24|5|65. — Su esposa, Elvira Boz; sus hijos Sofía F. de Sosti, César E. y Alicia M. de Lastiri; sus hijos pol. María T. Basa y Alberto M. Lastiri; sus nietos Mirta, César Luis, Alejandro y Pablito; hnos. pol., sobrinos, primos y d|d. invitan a acompañar sus restos al Cem. de la Chacarita hoy a las 11 hs. C|m., Vilela 4048. St.

✝ **MARIANO GALVE**, q. e. p. d., falleció el 24|5|65, c. a. s. r. y b. p. — Su esposa, Delia Escudero; sus hijos América y Roberto Galve, Delia Josefina M. de Granucci, Beatriz M. de Varela y Alicia Inés M. de Rodríguez; sus hijos pol. Elisa Casabán de Galve, Eduardo Granucci, Emir Varela y Claudio Rodríguez; sus hermanos políticos, hermanos Manuel, Francisco y Pilar G. de Reyes; hnos. pol., sobrinos, primos y d|d. invitan a acompañar sus restos al Cem. de la Chacarita mañana a las 10 hs. C|m., Perú 1684. — Casa Lázaro Costa. St.

✝ **MARIANO GALVE**, q. e. p. d., falleció el 24|5|65, c. a. s. r. y b. p. — Su querida nietita, Marcela invita a acompañar sus restos al Cem. de la Chacarita mañana a las 10 hs. C|m., Perú 1684. — Casa Lázaro Costa. St.

✝ **MARIANO GALVE**, q. e. p. d., falleció el 24|5|65, c. a. s. r. y b. p. — La Soc. Italiana de Beneficencia Unión Social Galve Hnos. S. A. invita a acompañar los restos de su digno presidente, don Mariano G. Cem. de la Chacarita mañana a las 10 hs. C|m., Perú 1684. — Casa. Lázaro Costa. St.

✝ **MARIANO GALVE**, q. e. p. d., falleció el 24|5|65. — El personal de Galve Hnos. S. A., oficinas y talleres, invita a acompañar sus restos al Cem. de la Chacarita mañana a las 10 hs. C|m., Perú 1684. — Casa Lázaro Costa. St.

✝ **MARIANO GALVE**, q. e. p. d., falleció el 24|5|65. — La Cámara de Comerciantes en Repuestos del Automotor invita a acompañar los restos de su digno vicepresidente 2º al Cem. de la Chacarita mañana a las 10 hs. C|m., Perú 1684. — Casa Lázaro Costa. St.

✝ **MARIA ELENA DEANE DE GEOGHEGAN**, q. e. p. d., falleció en Arrecifes el 24 de mayo, confortada con los auxilios de la santa religión y la bendición papal. —Sus hijos Patricio, María Elena, Santiago, Delia, Carlos, Anita P., Ambrosio C. P., Isabel y Rosaleen; sus hermanas, hijos políticos, nietos, bisnietos y demás deudos participan su deceso e invitan al sepelio que se efectuará hoy, previa misa de cuerpo presente en la iglesia parroquial hoy martes 25 a las 11.15 horas. C|d., Cerrito 886. — Servicio Cochería Ametller.

✝ **ANTONIO GIUDICI GHIGLIERI**, q. e. p. d., falleció el 24|5|65. — Su hijo Amilcar C. (aus.); hijas pol. Emma C. de Giudici y Ursula C. de Giudici (aus.); sus nietos Roberto (aus.) y Leonor G. de Vignolio; su nieto pol. Eduardo Vignolio; sus hermanas políticas, de Fernández y Aida F. G. de Crippa; sus primos, sobrinos y d|d. invitan a acompañar sus restos al Cem. de la Chacarita hoy a las 11.30 hs. C|m., Montañeses 2875. Serv. Casa Riva. St.

✝ **MARIA ROSA MERCANTE DE IRIBARNE**, q. e. p. d., falleció en San Antonio de Areco el 24|5 a las 11.15 hs., previa misa de cpo. pte. en la iglesia parroquial.—Serv. Cochería Morales, Bellani y Cía. St.

✝ **MARIA ROSA MERCANTE DE IRIBARNE**, q. e. p. d., falleció en San Antonio de Areco el 24|5|65, c. a. s. r. y b. p. — Su señora madre, Rosa Sardo de Mercante; sus hnos. Dora M. de Lanusse, Carlos Alonso, Juan Francisco Mercante, Amelia M. de Méndez, Olga M. de Ratto y Jorge M.; sus hnos. pol., sobrinos, primos y demás deudos participan su fallecimiento y que sus restos serán inhumados en el Cem. local hoy a las 15.30 hs., previo responso en la iglesia parroquial.—Serv. Cochería Morales, Bellani y Cía. St.

✝ **NOEMI ZULEMA GONZALEZ DE PERALTA**, q. e. p. d., falleció el 24 de mayo de 1965, c. a. s. r. y b. p. — Su esposo, Victorio Peralta; su hijo Jorge Enrique; su madre en el afecto María Esther Amaya; sus padres pol., Pablo Peralta y Julia Olivos; sus hermanos pol., tíos, sobrinos, primos y d|d. invs. sep. Cem. Chacarita hoy a las 9 hs. donde serán inhumados los restos, previa misa de cuerpo presente en la basílica de San José de Flores a las 9.30 hs. C|d., Garay 2965, Dto. 4.—Casa Carlos Tarulla. S

✝ **LUIS PERINETTI BIESTRO**, q. e. p. d., falleció el 24|5|65. — Su esposa, Elena Villafañe Molina de Perinetti Biestro; sus hijos Hebe N. y Luis C. y d|d. invitan a acompañar sus restos al Cem. de Chacarita hoy a las 11 hs. C|v. Dr. Luis Beláustegui 336. C|d., Fernández 241. — Casa Vivado. St.

✝ **Prof. LUIS PERINETTI BIESTRO**, q. e. p. d., falleció el 24|5|65. — La representación en Bs. As. de la Universidad Nacional de Córdoba participa el fallecimiento de su profesor e invita a acompañar sus restos al cementerio de la Chacarita hoy a las 11 hs. Punto de reunión, Peristilo de la Chacarita.

✝ **LUIS PERINETTI BIESTRO**, q. e. p. d., falleció el 24|5|65. — El Círculo de Personal de la Escuela Nacional de Comercio Nº 4 "Baldomero Fernández Moreno" participa el personal y ex alumnas el fallecimiento del que fuera eximio profesor del establecimiento.

✝ **LUIS PERINETTI BIESTRO**, q. e. p. d., falleció el 24|5|65. — La Asociación Tucumana invita a sus asociados de ambos sexos a ser miembro de la C. D. al cementerio de la Chacarita hoy a las 11 hs. S.

✝ **JUA

Ha sido impuesto el nombre de Mitre al Grupo 101 de Artillería de Junín

PRESIDIÓ LA CEREMONIA EL GRAL. ONGANÍA

En la plaza de armas fue descubierto un busto del prócer

(Cont. de la 1a. pág., 3a. col.)

jefe del Estado Mayor General del Ejército, general Jorge Shaw, y sus ayudantes. Tras el saludo del jefe del Grupo de Artillería 101 y su plana mayor, que aguardaban en la estación aérea, se organizó una caravana de automóviles, que se dirigió al asiento de la unidad.

Revista de efectivos

En las dependencias del Grupo se hallaban formados los efectivos, con bandera y banda, e inmediatamente el comandante en jefe del Ejército, en compañía del teniente coronel Carranza Zavalía, revistó la formación, que no sólo integraban los soldados del 101, sino también tropas del Grupo de Exploración 101 Simón Bolívar y del Distrito Militar 17. Tras la revista de las autoridades pasaron al despacho del jefe de la unidad, en donde se reunieron también el director de LA NACION, Dr. Bartolomé Mitre, y su esposa, doña María del Rosario Noales; la señora María Helena Mitre de Noble y el Dr. Bartolmé Mitre (hijo).

Asimismo, se hicieron presentes el ministro de Gobierno de la provincia de Buenos Aires, doctor Eduardo Esteves, que llevó la representación del gobernador bonaerense, Dr. Anselmo Marini; el obispo de Mercedes, monseñor Luis J. Tomé; el intendente municipal, Sr. Oreste J. Rocca; el titular de San Ignacio de Loyola, patrono de la ciudad, monseñor Domingo Cancelleri; el ex jefe de la unidad existente en el lugar coronel Norberto Novoa, el director ejecutivo del Museo Mitre, señor Angel Farini, y el miembro del mismo, Dr. Oscar Salvatores, como también otras autoridades militares y civiles.

Imposición del nombre

Tras un toque de atención, el jefe de la unidad autorizó al ayudante a dar lectura de la orden del día de la unidad, en la que se transcribió la resolución de la Secretaría de Guerra por la cual se impuso el nombre de Teniente General Bartolomé Mitre al Grupo 101 de Artillería.

También en la ocasión se dieron nombres a las subunidades que integran el Grupo, destacándose que para perpetuar la memoria de hechos ilustres llevarán las designaciones de Caseros, Pavón y Tuyutí. Se dispone en aquella orden que en el libro histórico del regimiento se incluya como primera página del mismo la hoja de servicios del Teniente General Bartolomé Mitre.

El busto del prócer se encontraba enmarcado por las tropas en formación y efectivos del Regimiento de Artillería Tomás de Iriarte, con trajes de época.

Discurso del Dr. José H. Martínez

Seguidamente el jefe del Grupo, teniente coronel Carranza Zavalía, invitó al doctor José Heriberto Martínez para que hiciera uso de la palabra. Este lo hizo en calidad de vicepresidente de la Institución Mitre, expresando:

"La Institución Mitre hace entrega en este acto al Grupo de Artillería 101 del Ejército Argentino de un busto en bronce del general Mitre.

"Los superiores —añadió— han tenido sin duda en cuenta al bautizar a esta agrupación de artillería con el nombre de Mitre que Mitre fue artillero. Adolescente, ya llevaba el uniforme de cadete desde que inició su vida militar, a los 16 años, como soldado distinguido en el sitio grande de Montevideo, ciudad donde residía su familia, perseguida por la tiranía. Alférez en 1839, asiste a la victoria de Caganchа, que él describirá más tarde. Capitán a los 19 años y sargento mayor a los 21, combate bajo las órdenes del coronel Chilabert, con quien cruzaría más tarde el fuego en Caseros, en asiste a la campaña de Arroyo Grande. Salvado milagrosamente cuando el general Rivera es vencido y degollados sus oficiales y sargentos, vuelve a Montevideo, a defender a la «ciudad heroica». En la defensa de ésta, al frente de una batería de cien hombres, la 25 de Mayo, dispara el primer cañonazo de la resistencia.

"Alterna las armas con sus inquietudes intelectuales, y mientras escribe versos, novelas y dramas y traduce el «Ruy Blas» de Victor Hugo, compone un tratado de artillería para el uso de jefes y oficiales que no sólo fue aprobado por la superioridad sino que, incluso, recibió las más cálidas felicitaciones.

"Cuando la Legión Cívica se retiró de Montevideo, el 10 de abril de 1846, quiso incorporarse al ejército del general Paz, en Corrientes, pero llegó tarde porque aquel ejército se había disuelto. Va entonces a Bolivia y funda y dirige en La Paz el Colegio Militar. Como comandante de la artillería interviene en la campaña que sofoca la revolución de Chuquisaca, y el presidente Ballivián, al elogiar su comportamiento, dice: «Ha trepado con sus cañones a eminencias que hasta ahora sólo las águilas han visitado».

"Los vaivenes de la política del Altiplano lo obligan a emigrar al Perú, de donde pasa más tarde a Chile. En este país sigue combatiendo con la pluma por la causa libertadora. Cuando el pronunciamiento de Urquiza, contra el presuroso a ofrecer su espada para libertar a su patria. En Caseros combate al frente de una agrupación de cien artilleros, cambiando tiros con el valiente coronel Chilabert. Los clarines de Caseros anuncian el triunfo del ejército libertador y la caída de la primera tiranía. Por su comportamiento en el campo de batalla es ascendido a coronel.

"La condecoración más honrosa"

"Elegido diputado a la Legislatura de Buenos Aires —egresó—, impugna el tratado de San Nicolás de los Arroyos. Desterrado, vuelve después de la revolución del once de septiembre y al defender la ciudad de Buenos Aires, como jefe del Estado Mayor del general Paz, recibe, al hacer una inspección personal, un balazo en la frente.

"Esa metralla fue la condecoración más honrosa que pudiera alcanzar, atestiguando no sólo su coraje, sino que como jefe no se llevaba de los informes de sus subordinados, sino que apreciaba por sí mismo las situaciones. Parecíera así que la Providencia hubiese querido ya en vida consustanciarlo con el bronce que le consagraría más tarde la posteridad.

"Dirige en 1854 y 1855 distintas campañas, y en 1859, en la lucha de la Confederación contra el Estado de Buenos Aires, le toca enfrentar al general Urquiza en los campos de Cepeda, donde logra salvar una división de dos mil hombres, que le permite defender Buenos Aires y llegar a la concertación del Pacto de San José de Flores. Vuelven a enfrentarse en Pavón estas dos extraordinarias personalidades y la suerte favorable de las armas permite al vencedor, general Mitre, lograr la unión nacional y ser más tarde el presidente de la Nación Argentina unificada.

La Triple Alianza

"Considerando Mitre que el país entraba en una era de paz y que al ejército sólo le tocaría intervenir en las luchas internas contra los restos del caudillismo —dijo luego el Dr. Martínez—, reduce los efectivos del mismo, error en que suelen incurrir algunos gobiernos, que no comprenden que una fuerza poderosa es el mayor y menos oneroso seguro para obtener la paz.

"En medio de la tranquilidad general estalló el rayo de la guerra. Mañana se cumplirán cien años de que sin que nada lo justificara las tropas paraguayas invaden Corrientes. Hay que defender la soberanía, y así comienza la guerra de la Triple Alianza contra el tirano López. Fue una tarea ardua la que cupo a Mitre como comandante en jefe: dirigir la guerra. Sus facultades como tal estaban restringidas, y por otra parte, la escuadra brasileña quedaba excluida de su mando. Todo eran trabas, indecisión y celos.

"A pesar de todas las dificultades, el levantamiento en el país de los montoneros, la limitación de los recursos económicos, la amarquía en el comando de las operaciones, la camarañada topografía del territorio en que se desarrollaba la lucha, el fanatismo de los paraguayos, la victoria coronó en definitiva los denodados esfuerzos, y el honor nacional quedó vindicado, sin que la victoria, a pesar de los terribles sacrificios, diera derechos, por propia y generosa decisión del triunfador."

La presidencia

Señaló luego el orador las facetas de la personalidad de Mitre: "Es diputado, batallador —dijo—, ministro eficiente, gobernador ejemplar del Estado de Buenos Aires y tiene el mérito inmenso de haber unificado la nación. Es progresista presidente de la República. Como tal la dota de vías férreas que dominan el desierto, pone orden en las finanzas, proyecta leyes de bancos, da al país instituciones fundamentales, inicia la codificación indispensable, lucha contra las montoneras y las somete, vence a la disensión interna, difunde la educación popular, funda colegios nacionales y mantiene bien alto el honor nacional herido por la invasión extranjera.

"Como historiador escribe obras fundamentales como la «Historia de Belgrano», en la Galería de Celebridades Argentinas, y la «Historia de San Martín o de la emancipación americana»; las «Comprobaciones históricas», en que polemiza con Vicente Fidel López, etcétera.

"Como periodista, escribe en el destierro fustigando a la dictadura y funda después de su presidencia el diario LA NACION, que ha recibido su herencia intelectual y mantiene su lema de «tribuna de doctrina»".

El bronce

"Es para mí —señaló— un insigne honor, como vicepresidente de la Institución Mitre, hacer entrega a esta agrupación, que representa al Ejército de mi país, de este busto consagratorio. Lo es, porque siento por las Fuerzas Armadas cariño y admiración. Ellas no sólo son la custodia de nuestra soberanía sino escuela de ciudadanía y factor de poder y de defensa en estos tiempos cruciales para la civilización de Occidente, amenazada del exterior e interior en las formas solapadas de infiltraciones ideológicas y guerreras.

"Lo es para mí porque ejerzo la vicepresidencia de la Institución Mitre, fundada con otros eminentes ciudadanos por mi padre político, el doctor Guillermo Udaondo, que fue su primer presidente y que en su relevante trayectoria pública fue el heredero político de Mitre.

"Este busto —finalizó— será en esta agrupación como la expresión más acabada del sacerdocio militar. Será un faro que oriente. Un vigía que avizore. Un centinela que alerta contra todos los peligros que puedan correr nuestras instituciones libres, nuestra estructura histórica, nuestra convivencia social."

Descubren el busto

El doctor Martínez, al término de su discurso, invitó al teniente general Onganía a descubrir el busto de Mitre. Aquél se dirigió al lugar y retiró el manto blanco que lo cubría, mientras la banda ejecutaba atención y el numeroso público congregado en torno al palco oficial aplaudía.

Del teniente coronel Carranza Zavalía

Para agradecer el busto habló el teniente coronel Juan Carranza Zavalía, quien expresó:

"Nuestro flamante regimiento conforma su individualidad en rápida sucesión de significativos acontecimientos. Creado hace 6 meses, el pueblo de Junín, en noble gesto, llena la primera página de su historial al ofrendarnos nuestra bandera de guerra en aquel inolvidable 25 de abril. Y hoy, iluminados ya por la alborada de Mayo, el 101 Grupo de Artillería es blasonado con el nombre de uno de los más ilustres varones de la República.

"Quiebra así nuestra unidad el frío molde de la simple determinación orgánica para proyectarse de hoy en más con el honorífico título de Teniente General Bartolomé Mitre.

"¡Cuán profunda evocación nos inspira este nombre, que rotula toda una época de nuestra historia, que por su sola enunciación define el difícil proceso de la organización nacional, que por su mera inscripción jerarquiza cuanta crónica haya sido escrita en la lucha por la libertad, desde Caganchа hasta la capitulación de Junín!

"Con su pluma sirvió al orden y a la ley; con su espada combatió al despotismo y a la barbarie. La lucha fue su ambiente natural. La libertad, su norte. Jamás retaceó el concurso de su acción en el drama de los argentinos. Supo combatir contra el enemigo exterior, y también debatirse en las luchas fratricidas, consciente de que la hoguera del Plata exigía a todos ser actores, no dando cabida a los espectadores.

Mitre militar

"Figura singular —añadió el teniente coronel Carranza Zavalía—, de relieves geniales, que, ungido por la providencia, logró hacer del orden institucional, del imperio de la ley, de la lucha contra el déspota, el fin trascendente de su existencia.

"Cuántas lecciones que aprender, artilleros: cuántas facetas donde inspirarnos, como soldados y como ciudadanos: el poeta épico, el escritor conceptuoso, el historiador de rigor científico, el periodista veraz y valiente, el tribuno mesurado, el parlamentario que educaba, el diplomático que persuadía, el estadista probo, el aliado sincero, el adversario noble, el americanista que sólo concibe la fraternidad continental bajo el signo de la libertad."

"Y por sobre todo, para nosotros, el hombre de armas, el soldado de todas las horas, el Mitre militar. El signo de la espada delineó su existencia, sin obscurecer jamás su visión de ciudadano, sin mellar nunca su conducta humanista y liberal de la vida. El oficial de artillería, que se batía en Caganchа y en la «Troya americana» que fuera el sitio de Montevideo; el jefe, ya diestro, que dirige el Colegio Militar de Bolivia y conduce con maestría la artillería de Vitiche; el táctico de Caseros, incidiendo ya en la conducción de la batalla; el organizador y planificador de las fuerzas provinciales; el comandante en jefe de Cepeda y Pavón, imponiendo a la lucha nuevas modalidades, que destrozan la legendaria táctica del montonero; el jefe de Estado, que impulsa y dirige la primera estructuración orgánica del Ejército, en su trascendente decreto del 26 de enero de 1864; el comandante supremo de la Triple Alianza, concibiendo y desarrollando la estrategia que conformaría la victoria, en la más cruenta de las guerras que haya conocido la América latina".

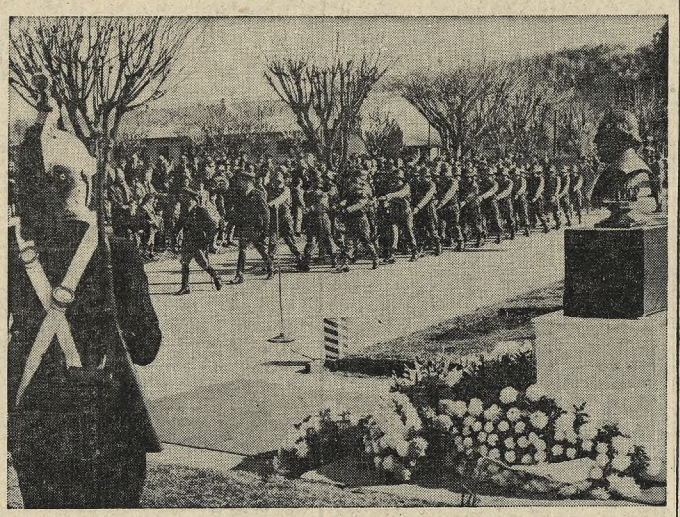

Durante la ceremonia de imposición del nombre de Teniente General Bartolomé Mitre al Grupo 101 de Artillería desfiló también el Grupo de Exploración 101, que lleva el nombre de Simón Bolívar y tiene asiento en la ciudad de Junín

Los abanderados de las escuelas secundarias y primarias de la ciudad de Junín formaron en torno del busto de Mitre en la ceremonia realizada ayer en el asiento del Grupo 101 de Artillería

La obra de la pluma

Dijo luego el jefe militar: "¡Sí, repitámoslo! Caganchа, Lalaba, Vitiche, Caseros, Potrero de Langdon, Cepeda, Pavón, Estero Bellaco, Tuyutí y tantas otras batallas están rubricadas por su espada, cual colección gloriosa de acciones militares, capaz de competir con la portentosa obra de su pluma.

"De esa pluma estupenda que cantó la tristeza del veterano en «El Inválido», que definió la táctica de su época en su obra «La Montonera y la Guerra Regular», y que con marcado sello de sociólogo escribiera aquellas páginas de verdadera filosofía del mando: «De la Disciplina en la República» y «El Soldado de la Ley».

"Este es el maestro y éstas son sus lecciones.

"Señor doctor José Heriberto Martínez: con profunda unción recibimos este busto del ilustre general que la benemérita Institución Mitre nos entrega y que vos con tan magistrales palabras nos habeis ofrecido. En nombre de todos los artilleros os expreso nuestra gratitud.

"Teniente general don Bartolomé Mitre: desde la inmortalidad contemplad este cuartel, que desde hoy es vuestro solar; juzgad nuestro diario trajinar, que estará siempre inspirado en las lecciones de vuestra vida. Y cuando la suerte de la República nos exija empuñar nuestras armas para marchar al combate, quisiéramos oír de vuestros labios aquellas espartanas palabras que vuestro ilustre padre os dirigiera en la víspera de Caganchа: «Espero que sabrás llenar tu deber; si mueres, habrás llenado tu misión»".

Bendición del busto

El obispo de Mercedes abandonó el palco oficial y acompañado por dos niños se dirigió al busto y lo bendijo, pronunciando palabras de elogio a Mitre y señalándolo como guía dentro de la unidad militar.

Ofrendas florales

Seguidamente fueron depositadas ofrendas florales al pie del busto, mientras se escuchaba el redoble en los parches. La primera ofrenda fue del general Onganía, en representación del Ejército; luego, el doctor Esteves, por la provincia de Buenos Aires; el general Pistarini, por el Cuerpo de Ejército I; el intendente municipal, por la ciudad de Junín; el teniente coronel Omar Julio Guillén, por el Destacamento de Exploración 101 Simón Bolívar; el teniente coronel Carlos A. Impieri, por el Distrito Militar 17; el inspector mayor Héctor Etchepare, por la Región 5 de la Policía Federal; el teniente coronel Carranza Zavalía, por el Grupo 101, y en seguida los directores de los institutos educativos de primera y segunda enseñanza, que también formaron en torno al busto con sus banderas.

El desfile militar

Un toque de silencio quebró el aplauso de la concurrencia a la sucesión de presentación de flores ante el busto. De inmediato los compases del Himno Nacional pobraron el ámbito del regimiento, y la canción patria fue coreada por todos los presentes. Posteriormente, el teniente coronel Carranza Zavalía solicitó la venia para iniciar el desfile de los efectivos, que lo hicieron rindiendo honores a las autoridades que se encontraban en el palco oficial en compañía de los descendientes de Mitre.

La marcha tocó al principio Viejos Camaradas, cuando inició la concentración para desfile, y luego ejecutó para el paso de las tropas Coronel Boggie, desfilando en primer lugar el Grupo 101 de Artillería, luego el Grupo 101 de Exploración y finalmente los efectivos del Distrito Militar 17. Cuando la banda cerró el desfile tocaba la Marcha de la Libertad.

Inauguración de la Sala Mitre

Contigua al Casino de Oficiales fue inaugurada la Sala-Museo Mitre. Se encuentra presidida por el último uniforme militar que usó el prócer, y, en las paredes, fotografías y documentos históricos, todos relacionados con la actuación del general en su vida civil y militar. Al inaugurar la sala, el teniente coronel Carranza Zavalía hizo entrega de medallas recordativas a los descendientes de Mitre. Entregó la primera al señor Jorge Drago Mitre, y recibieron otros descendientes las que correspondían a Jorge A. Mitre, Luis Drago Mitre, María Adela Caprile de Drago Mitre y Delfina Caprile de Klapenbach. Al doctor Bartolomé Mitre le entregó una medalla como director de LA NACION.

Después de esta sencilla ceremonia se organizó una reunión social en el Casino de Oficiales, de la que participaron las autoridades presentes y un grupo numeroso de invitados especiales.

El teniente coronel Juan Carranza Zavalía, jefe del Grupo 101 de Artillería, con asiento en Junín, habla para señalar la trayectoria de Mitre, cuyo nombre llevará ahora la unidad a su mando

Los alcances del feriado de hoy

De acuerdo con los términos del decreto dictado el 10 de febrero de 1956, el 25 de mayo es día de feriado nacional, al igual que el 20 de junio, 9 de julio, 17 de agosto, 12 de octubre, 25 de diciembre y 1 de mayo. En tales fechas, como se sabe, rigen las normas comunes al descanso dominical. Por lo tanto, no habrá actividades administrativas, docentes, bancarias, comerciales e industriales. Podrán, sí, realizarse espectáculos públicos y reuniones deportivas.

Los comercios de farmacia funcionarán de acuerdo con los turnos fijados por las respectivas autoridades estatales.

Condecoración a jefes visitantes

El comandante de Operaciones Navales de la armada de la República de Chile, vicealmirante Jacobo Neumann Etienne, que actualmente se halla de visita en el país, será condecorado mañana por el señor secretario de Marina, vicealmirante Manuel A. Pita, con la Orden de Mayo al Mérito Naval en el grado de Gran Cruz.

Otra distinción

También mañana será condecorado el general del aire Máximo Errázuriz Ward con la Gran Cruz al Mérito Aeronáutico. El comandante en jefe de la Fuerza Aérea chilena recibirá la distinción de manos del brigadier Mario Romanelli en la Secretaría de Aeronáutica, a las 9.30.

La celebración del 155º aniversario del juramento de la Primera Junta

(Cont. de la 4a. pág., 6a. col.)

gentina realizará un acto en su sede de Pasteur 633. Luego de un concierto de música argentino-israelí, hablará el arquitecto Elías Toker.

Comisaría 7a.

La Asociación Pro Hogar Policial de la sección 7a. ha organizado una serie de actos. Hoy se efectuará un solemne tedéum de acción de gracias en la iglesia de Nuestra Señora de Balvanera a las 10. Media hora después se realizará el acto central en la comisaría, Lavalle N 2625.

En Flores

La fecha patria se recordará en las primeras horas de la mañana con disparos de bombas de estruendo, hecho al que seguirá una serie de actos organizados conjuntamente por la Asociación Pro Hogar Policial de la sección 38ª y la Asociación de Conmemoraciones Patrióticas de San José de Flores.

En Francisco Beiró

La Unión Comerciantes de la Avda. Francisco Beiró viene cumpliendo una serie de actos con motivo de la Semana de Mayo. Hoy a las 8.30 será izada la enseña patria en la plaza El Maestro y a las 14 habrá una carrera de sortija a caballo, con premios de hasta 10.000 pesos. También se realizará una carrera de coches con obstáculos en colaboración con la Escuderia Leoncio.

Sección 11

En la comisaría 11, Díaz Vélez 5152, se recordará la fecha patria con actos de interés popular. El programa de festejos abarca aspectos estrictamente dedicados a la tropa de la comisaría y por la tarde habrá una justa deportiva, que incluye carreras pedestres, de bicicletas, etc. El acto concluirá con una función cinematográfica en el salón parroquial de Nuestra Señora de los Dolores.

Sección 13

Hoy se reunirá el vecindario en torno de las autoridades de la sección 13 de la Policía Federal, en diversos actos que han sido organizados por la Asociación Pro Hogar Policial de la sección y con la colaboración de numerosas instituciones vinculadas a la misma.

Sección 20

La Asociación Pro Agentes y Hogar Policial de la sección 20, con la colaboración de la Asociación de Fomento San Cristóbal Norte y otras instituciones, recordará hoy el 155º aniversario de la Revolución de Mayo.

Frente Democrático

El Frente Democrático Revolucionario ha dispuesto rendir homenaje a la Primera Junta de Gobierno de 1810 y ha designado una comisión para depositar una ofrenda floral ante la estatua del brigadier general Cornelio Saavedra, situada en Córdoba y Callao. Esta ceremonia se efectuará a las 11 de hoy.

Sección 6a.

La Sección 6a. de la Policía Federal, con la colaboración de la Asociación Pro Hogar Policial, realizará hoy en la plaza 1º de Mayo, Alsina y Pasco, los actos memorativos del 25 de Mayo. Se cerrarán los mismos con un tedéum en la basílica de Santa Rosa de Lima.

Escuelas Morris

Las Escuelas Morris se asociarán a los festejos con un acto central que se efectuará hoy, a las 9, en la granja-escuela Esposos Wulff y hogar escuela El Alba, que funcionan en Longchamps. En esa ocasión, además de otras ceremonias, el señor Pedro Lois hablará sobre "El sentido de la libertad".

Hogar Policial de la Sección 42a.

La Asociación Pro Hogar Policial de la Sección 42a., con sede en Tellier 2343, realizará hoy diversos actos memorativos. A las 9 será colocada una ofrenda en homenaje al Libertador; a las 9.30 se hará una concentración de los dirigentes del hogar policial delante de la comisaría, donde formarán para llevar la bandera nacional hasta el mástil de Tellier y Bragado, donde será izada, se cantará el Himno Nacional y hablará el secretario de la entidad, señor Sabino C. Otheguy; a las 10.40 se inaugurará un monumento en honor de la Virgen de Luján en avenida Juan B. Alberdi y General Paz, en el centro de la rotonda, donde será oficiada una misa de campaña, por el Poro. Fernando Carballo párroco de la Sagrada Familia; a las 12 será bendecida una camioneta nueva, adquirida por la Asociación Pro Hogar citada. Hablará el presidente de la entidad, doctor Teodoro Grippo. El aludido hogar hará llegar un presente a los suboficiales y agentes de la sección. A las 12.45 será servido un vino de honor. El monumento a la Virgen de Luján consiste en una cruz de 10 metros de altura, erigida por suscripción popular, y construida por el arquitecto Enrique G. Noacco.

En la capital bonaerense

LA PLATA. — Con la velada extraordinaria efectuada anoche en el Teatro Argentino, comenzaron en esta ciudad las ceremonias oficiales preparadas en celebración del 155 aniversario de la Revolución de Mayo.

La función contó con la asistencia del gobernador, doctor Anselmo Marini; del vicegobernador, doctor Ricardo Lavalle; del presidente de la Cámara de Diputados, doctor Anastasio Pérez Vélez; del intendente municipal, doctor Miguel B. Szlajgowski, ministros, otras autoridades provinciales y legisladores.

También concurrieron jefes de las unidades militares con asiento en esta zona.

Tras la velada, que comenzó después de las 20.30, las altas autoridades participaron de la tradicional comida servida en la sede del Jockey Club.

La Federación de Instituciones Culturales y Deportivas realizará un acto a las 10.30, frente al mosaico del Cabildo de 1810 erigido por la comisión del sesquicentenario platense en 1960, en los jardines de la Legislatura.

La ceremonia será presidida por el vicegobernador y titular del Senado, doctor Ricardo Lavalle, quien izará la enseña patria, tras lo cual las entidades de bien público tributarán homenaje a los próceres de Mayo mediante la colocación de ofrendas florales. El señor José María Prado, de la comisión organizadora, dará lectura del acta por la que se solicitará al gobierno provincial incluya esta ceremonia, como acto oficial, en todos los aniversarios de la gesta de Mayo.

En General Rodríguez

GENERAL RODRIGUEZ. — La Municipalidad del partido de General Rodríguez organizó una serie de actos que se iniciarán a las 9.30 de hoy con el izamiento de la enseña nacional en el mástil de la plaza General Martín Rodríguez; a las 10 será oficiado en la iglesia parroquial un solemne Tedéum, y a las 10.30 habrá un acto evocativo en la Escuela Nº 11. Por la tarde, en la cancha del Club Alem se realizará un partido.

En Avellaneda

AVELLANEDA.— A las 11, en presencia de las autoridades, se izará la bandera en el mástil de la plaza Alsina, a los sones del Himno Nacional. A las 11.30 será oficiado el Tedéum en la iglesia catedral. A las 18 se efectuará otra ceremonia para arriar la bandera.

Por la mañana las autoridades municipales inaugurarán el jardín de infantes del Club Heredia, donde a las 13.30 habrá un almuerzo.

En Luján

LUJAN. — La efemérides patria será conmemorada con un solemne Tedéum que se oficiará hoy en la basílica nacional.

En el Tiro Federal Argentino se realizará, a las 10, la ceremonia de bendición de una nueva bandera donada por los socios, y luego tendrá efecto un concurso de acrobacia y aeromodelismo.

Escuela Nacional Antonio Mentruit

BANFIELD. — La dirección de la Escuela Normal Nacional Antonio Mentruit organizó un acto recordativo de la gesta de Mayo que se realizará hoy a las 10. El programa incluirá el Himno Nacional, el discurso alusivo a cargo del profesor Gregorio Romero, la actuación del Conjunto Folklórico del Magisterio, cantos por el coro de la escuela y palabras a cargo del alumno Eduardo Haedo. Luego; el presidente de la Cooperadora del establecimiento entregará medallas de oro a los alumnos que han obtenido los mejores promedios en los cursos de bachillerato y magisterio.

En Mar del Plata

MAR DEL PLATA. — Crecida cantidad de público asistió a la conferencia pronunciada en el salón de actos del Colegio de Abogados de esta ciudad por el señor Tomás R. Makintach Galaza, presidente de la comisión de estudios sobre el brigadier general Miguel Azcuénaga, quien disertó sobre "Don Miguel Azcuénaga, gran señor de Mayo". Auspició este acto la comisión de cultura del Colegio de Abogados de esta ciudad.

En Córdoba

CORDOBA. — Hoy a las 7.50 se reunirán las autoridades en el Cabildo, frente a la plaza San Martín, y minutos más tarde se trasladarán hasta el mástil levantado en el paseo central de la ciudad, donde izarán la bandera. A las 8.30 en la Casa de Gobierno se efectuará una ceremonia similar.

A las 11 será oficiado un solemne Tedéum en la iglesia Carreno.

En Rosario

ROSARIO. — A las 9, luego de izarse el pabellón nacional en el Monumento a la Bandera, habrá una concentración de autoridades en el Palacio Municipal, para dirigirse a la catedral, donde asistirán al Tedéum. A continuación, se colocarán ofrendas florales ante la Pirámide de la Plaza de Mayo.

En Paraná

PARANA. — A las 10 habrá una concentración en la plaza 1o. de Mayo, frente al monumento a San Martín. A las 11.30 el arzobispo, monseñor Tórtolo, cantará el Tedéum en la Catedral. Rendirán honores efectivos de la guarnición militar. Por la tarde habrá una reunión hípica extraordinaria en el hipódromo Almafuerte.

En San Luis

SAN LUIS. — Anoche se realizó la procesión cívica organizada por los alumnos de la Escuela Normal de Maestros, Juan Pascual Pringles. Concurrieron el gobernador, ministros, altas autoridades militares, civiles y eclesiásticas, y delegaciones de alumnos de los distintos establecimientos.

Hoy, a las 9, habrá una formación y colocación de ofrendas florales en la plaza Independencia frente a la estatua de San Martín. A las 10, se cantará el Tedéum en la Catedral. A las 13, el gobernador, señor Santiago Vezzo, leerá su mensaje ante la Legislatura, dejando inaugurado el período ordinario de sesiones.

Se premió a un ferroviario que evitó un choque

El 19 de enero un obrero ferroviario, el guardabarreras Rubén Darío Maidana, logró impedir, con su decidida actitud, un choque de trenes en el paso a nivel a su cargo cuando ya la catástrofe parecía inevitable.

La gerencia del Ferrocarril General Roca le entregó ayer una medalla de oro con la inscripción "A su arrojo". El sencillo acto organizado al efecto fue, sin embargo, una expresiva demostración de reconocimiento público a "un servidor que fue más allá del cumplimiento de sus estrictos deberes y supo responder ante el peligro como un hombre total".

En todo el país habrá actos memorativos

Al ministro de Defensa chileno agasajó ayer el primer mandatario

El primer mandatario agasajó a las 14.15 con un almuerzo al ministro de Defensa Nacional de Chile, doctor Juan de Dios Carmona, a quien acompañaban representantes de las fuerzas armadas de su país.

Compartieron la mesa tendida en el comedor de la Presidencia de la Nación —en la cual campeaban los colores de la Argentina y de Chile— los ministros de Defensa Nacional y del Interior, doctores Leopoldo Suárez y Juan S. Palmero, respectivamente; el subsecretario de Relaciones Exteriores, doctor Ramón J. Vásquez, en representación del canciller; el subsecretario de Defensa Nacional, doctor Hernán Cortés; los secretarios de Guerra, general Ignacio Avalos; de Marina, vicealmirante Manuel A. Pita, y de Aeronáutica, brigadier Mario Romanelli; el comandante de Operaciones Navales, contralmirante Benigno Varela; el comandante en jefe de la Fuerza Aérea Argentina, brigadier general Carlos Conrado Armanini; el jefe del Estado Mayor de Coordinación, brigadier general Carlos E. Bertoglio, y el jefe de la Casa Militar, general Manuel C. Soria.

También participaron en la reunión los comandantes en jefe del Ejército, la Marina y la Aeronáutica de Chile, general de división Bernardino Parada Moreno, vicealmirante Jacobo Neumann Etienne y general del Aire Máximo Errázuriz Ward, así como también los ayudantes argentinos del ministro de Defensa del país hermano.

Cuando a las 16.20 concluyó la sobremesa, —que transcurrió en un ambiente de grata cordialidad—, el primer mandatario acompañó al distinguido huésped hasta la puerta principal de acceso a la Casa Rosada. En la explanada de Rivadavia departió unos instantes más y se despidió de él afectuosamente, para regresar a su despacho acompañado por los ministros del Interior y de Defensa y el jefe de la Casa Militar.

Cabe apuntar que con anterioridad al agasajo presidencial el ministro de Defensa de Chile había participado en un vino de honor que el doctor Suárez le había ofrecido en su despacho de la Casa de Gobierno. Por la mañana la delegación saludó al canciller Zavala Ortiz, y en la plaza San Martín, a las 12, rindió homenje al Libertador colocando una ofrenda floral.

Agasajo en el Círculo Militar

En el Círculo Militar hubo una recepción a las 19.30, que fue ofrecida por el ministro de Defensa argentino a su colega de Chile y los altos jefes militares que lo acompañan. Estuvieron presentes las más altas autoridades de las Fuerzas Armadas.

Del ministro de Guerra peruano

El ministro de Guerra de la República de Perú, general de división Julio H. Luna Ferreccio, estará presente en la ceremonia central que se realizará el viernes próximo con motivo de la Semana del Ejército, en la cual se entregarán réplicas de la Bandera de los Andes a los Ejércitos de Perú y de Chile, además de las que serán dadas a cuatro regimientos argentinos.

En la nota del general Luna Ferreccio aceptando la invitación, el ministro peruano expresa que "esta solemne ocasión será propicia para refirmar los tradicionales lazos de amistad que unen a nuestros respectivos pueblos y ejércitos".

Concurso de dibujos infantiles

Ayer a las 19 fue inaugurada una muestra de dibujos infantiles —seleccionados de entre 25.000 trabajos con temas del Ejército— en la galería Witcomb, donde habló el secretario de Guerra, general Ignacio Avalos. La exposición podrá visitarse de lunes a viernes de 9 a 13 y de 15 a 20.

Concurso fotográfico

En la misma galería se hallan expuestas desde ayer las fotografías que resultaron premiadas en el Primer Concurso Fotográfico Semana del Ejército, a las que podrá verse en el mismo horario anteriormente indicado. Ambas muestras funcionarán hasta el sábado.

En Santa Fe

SANTA FE. — Prosiguieron los actos de la Semana del Ejército con un torneo de tiro en el Tiro Federal local, en el que participaron diversas unidades de la guarnición.

Por la tarde se cumplieron actos deportivos entre equipos militares. Hoy, en celebración del aniversario patrio, habrá un acto en la Plaza de Mayo. A las 10.45 formarán las tropas, que serán revistadas por las autoridades. A la 11 se oficiará un Tedéum en la Catedral, presidido por el gobernador, y a las 11.30 el mandatario y autoridades civiles, militares y eclesiásticas se ubicarán en los palcos levantados frente a la Casa de Gobierno, donde será izada la enseña patria y hablarán el teniente coronel Ramón E. Molina y, en representación del Poder Ejecutivo, el subsecretario de Gobierno, señor Ricardo Harispe. Finalizará el acto con un desfile de las tropas.

Abogados para el arbitraje de Río Encuentro

La Cancillería informó que se encuentran en Buenos Aires los abogados británicos que actúan como consultores de nuestro país en el trámite de arbitraje para Río Encuentro. Son los señores Mervyn Heald y Nigel Fox Basset, quienes estudiarán aquí —dice el comunicado— la documentación respectiva y luego visitarán la zona en litigio, para un reconocimiento del terreno.

Un homenaje al decano de los generales del Ejército

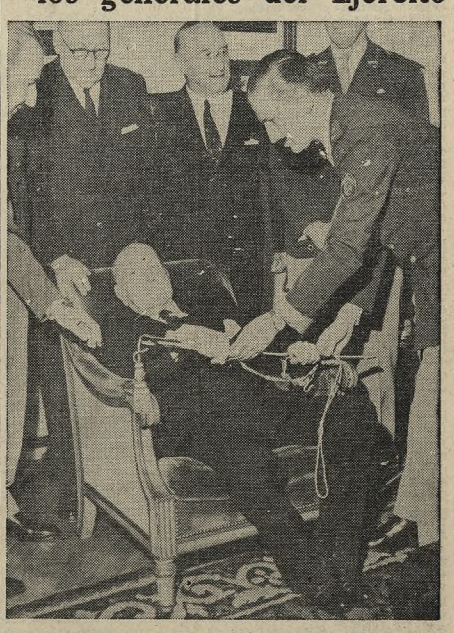

En el acto de homenaje al general Carlos M. Fernández, el teniente coronel Manuel García le entrega la réplica del sable de San Martín

En el domicilio particular del general Carlos M. Fernández se efectuó ayer una sencilla ceremonia, en el curso de la cual el teniente coronel Manuel García, segundo jefe del Regimiento 10 de Tiradores Blindados Húsares de Pueyrredón, le entregó un facsímil del sable corvo de San Martín. El general Fernández, que cumplió ayer 97 años, es el decano de los generales retirados y el jefe honorario de aquella unidad.

Al hacerle entrega del sable el teniente coronel García le expresó la emoción que le embargaba cumpliendo con ese acto. Le significó, al mismo tiempo, en nombre de los húsares, la satisfacción de entregarle la réplica del sable corvo de San Martín, que simboliza la coronación de la carrera militar. El general Fernández agradeció el gesto con breves palabras exhortando a los oficiales del regimiento a continuar manteniendo alto el prestigio de la unidad.

Muchos oficiales superiores y jefes concurrieron ayer a la casa del general Fernández para saludarlo, entre ellos el propio comandante en jefe del Ejército, teniente general Juan Carlos Onganía, y los ex jefes del regimiento coroneles Tomás Sánchez de Bustamante y Jorge C. Róvere.

Los oficiales del Regimiento 10 de Tiradores Blindados concurrieron también ayer a las 20 para presentarle sus saludos con motivo de la festividad patria de hoy y por su cumpleaños.